

股票代號：3056

富華創新股份有限公司

(原名：總太地產開發股份有限公司)

【112年度年報】

【本年報查詢網址】

- a. 台灣證券交易所公開資訊觀測站：<https://mops.twse.com.tw/>
- b. 本公司網站：<https://fuhua-inno.com.tw/>

中華民國 113 年 5 月 9 日刊印

一、發言人、代理發言人姓名、職稱、聯絡電話及電子郵件信箱

發言人：黃中信

職稱：法務經理

電話：070-1010-5737

電子郵件信箱：kb0451@zongtai.com.tw

代理發言人：洪梅齡

職稱：經理

電話：070-1010-5708

電子郵件信箱：kb0564@zongtai.com.tw

二、總公司及分公司地址及電話

總公司地址：新竹縣竹北市中崙里福興路 875 號 3 樓

台中分公司地址：台中市北屯區太原路三段 1315 號

電話：(04) 2302-6018

三、股票過戶機構之名稱、地址、網址及電話

名稱：統一綜合證券股份有限公司

地址：台北市松山區東興路 8 號地下 1 樓

網址：<https://www.pscnet.com.tw>

電話：(02) 2746-3797

四、最近年度財務報告簽證會計師姓名、事務所名稱、地址、網址及電話

簽證會計師：蔣淑菁、曾棟鋆會計師

事務所名稱：勤業眾信聯合會計師事務所

地址：台中市西屯區惠中路一段 88 號 22、23 樓

網址：<https://www.deloitte.com.tw>

電話：(04) 3705-9988

五、海外有價證券掛牌買賣之交易場所名稱及查詢該海外有價證券資訊之方式：無。

六、公司網址：<https://www.fuhua-inno.com.tw/>

目錄

壹、致股東報告書	1
貳、公司簡介	7
一、公司設立日期	7
二、公司沿革	7
參、公司治理報告	9
一、公司組織	9
二、董事、總經理、副總經理、協理、各部門及分支機構主管資料	11
三、最近年度給付董事、監察人、總經理及副總經理等之酬金	17
四、公司治理運作情形	21
五、簽證會計師公費資訊	523
六、更換會計師資訊	53
七、公司之董事長、總經理、負責財務或會計事務之經理人，最近一年內曾任 職於簽證會計師所屬事務所或其關係企業者，應揭露其姓名、職稱及任職 於簽證會計師所屬事務所或其關係企業之期間	54
八、最近年度及截至年報刊印日止，董事、經理人及持股比例超過百分之十之 股東股權移轉及股權質押變動情形	54
九、持股比例占前十名之股東，其相互間為關係人或為配偶、二親等以內之親 屬關係之資訊	56
十、公司、公司之董事、經理人及公司直接或間接控制之事業對同一轉投資事 業之持股數，並合併計算綜合持股比例	57
肆、募資情形	58
一、資本及股份	58
二、公司債辦理情形	65
三、特別股辦理情形	65
四、海外存託憑證辦理情形	65
五、員工認股權憑證辦理情形	66
六、限制員工權利新股辦理情形	67
七、併購或受讓他公司股份發行新股辦理情形	67
八、資金運用計畫執行情形	67

伍、營運概況	68
一、業務內容.....	68
二、市場及產銷概況.....	70
三、從業員工.....	75
四、環保支出資訊.....	76
五、勞資關係.....	76
六、資通安全管理.....	78
七、重要契約.....	80
陸、財務概況	84
一、最近五年度簡明資產負債表及綜合損益表.....	84
二、最近五年度財務分析.....	88
三、最近年度財務報告之審計委員會審查報告.....	91
四、最近年度財務報告.....	92
五、最近年度經會計師查核簽證之公司個體財務報告.....	149
六、公司及其關係企業最近年度及截至年報刊印日止發生財務週轉困難情事.....	201
柒、財務狀況及財務績效之檢討分析與風險事項	202
一、財務狀況.....	202
二、財務績效.....	203
三、現金流量.....	204
四、最近年度重大資本支出對財務業務之影響.....	204
五、最近年度轉投資政策、其獲利或虧損之主要原因改善計畫及未來一年投資計畫.....	205
六、最近年度及截至年報刊印日止風險事項之分析評估.....	205
七、其他重要事項.....	207
捌、特別記載事項	208
一、關係企業相關資料.....	208
二、最近年度及截至年報刊印日止，私募有價證券辦理情形.....	210
三、最近年度及截至年報刊印日止，子公司持有或處分本公司股票情形.....	210
四、其他必要補充說明事項.....	210
玖、最近年度及截至年報刊印日止發生證券交易法第三十六條第三項第二款所定對股東權益或證券價格有重大影響之事項	210

壹、致股東報告書

一、112 年度營業報告

依據內政部統計通報，全國各縣市於民國 112 年整年度之建物買賣登記棟數為 30 萬 6,971 棟，較 111 年減少 1 萬 1,130 棟 (-3.5%)，已連 5 年全年買賣棟數超過 30 萬棟，較去年減少 1 萬餘棟，表示國內房地產買賣市場由剛性需求支撐，總體需求量呈現縮減。

再觀察逐月表現，可以發現在 112 年下半年開始買賣棟數即較上半年緩慢回升，可以推測這波買賣棟數略為回溫現象，是受到全球通膨趨緩、央行未再升息、8 月「新青安房貸」政策上路，帶動剛性需求族群進場，另市場也預期總統大選後，整體市場面將回歸供需基本盤等因素影響

近年政府為健全房市，陸續祭出不動產選擇性信用管制、平均地權條例、房地合一稅 2.0 等調控房市政策已發揮成效，推測政策面的衝擊將放緩。惟地緣政治風險、戰爭等不確定因素、開徵碳費綠色通膨預期心理，將使得房地產仍具有抗通膨的優勢亦為資產配置的首選。

但於成交價格上，112 年國內整體房地產市場發展趨勢，從上半年的「量縮價盤整」將逐漸轉為「量縮價穩」的態勢，雖然土地成交價格依然屢創新高，致使開發商成本節節高漲並反映於售價上，但因房地產具有保值抗通膨的特性，仍為消費者資產配置的選擇標的。

全國各縣市於民國 112 年整年度之建物所有權第一次登記棟數為 14 萬 9253 棟，較 111 年增加 14%，且一樣集中在六都，其中以台中市 2 萬 4,246 棟占全國 16.2% 最多，新北市 2 萬 2,293 棟占全國 14.9% 次之，桃園市 2 萬 963 棟占全國 14.0% 居第三。台中市、新北市、桃園市在民國 112 年整年度之建物所有權第一次登記棟數，也是六都中超過 2 萬棟的縣市，其中台中市較 111 年略減 -0.59%，表示台中市預售屋市場仍持續呈現盤整修正狀態，推測受到政府房市政策持續發酵所致，未來富華創新將朝向以營建為本，發展多角化經營，創造多元獲利來源，以利企業永續穩健發展。

本公司 112 年度完工交屋個案有子公司總太營造合建案「女王萬歲」，預計今年度完工交屋的建案則有「總太心之所向」住家及店面皆已 100% 完銷。預計未來國內房地產業因土地及營造成本造價上揚連帶導致必然之高單價產品，且受限於主管機關尚未放寬中部市場總價達 4,000 萬以上之房屋僅能貸款 4 成管制、加上平均地權條例新法規定，限制法人購買住宅須經內政部許可，導致高價豪宅市場交易緊縮，而高單低總建案產品大量釋出，恐將影響住宅社區實質居住品質與高端置產族群承購意願。為此，公司將審慎評估市場產品需求動態，期望為公司及全體股東創造最大之利益，並延續品牌理念以深化差異價值。

(一) 營業計劃實施成果

民國 112 年度營收淨額為 1,522,239 仟元，較去年營收淨額 8,697,505 仟元減少 82.50%，營業費用較去年減少 6.66%，營業外淨收支較去年增加 173.33%，稅前淨利 412,497 仟元，較去年 2,710,712 仟元減少 84.78%，本年度淨利 306,874 仟元，較去年 2,208,900 仟元減少 86.11%。

(二) 預算執行情形：不適用

(三) 財務收支及獲利能力分析

1. 財務收支

單位：新台幣仟元

項目	112 年度	111 年度	增減比率
營業收入淨額	1,522,239	8,697,505	-82.50
營業毛利	641,277	2,999,631	-78.62
營業利益	350,377	2,687,985	-86.97
利息收入	34,709	9,490	265.74
利息支出	19,766	18,176	8.75
稅前淨利	412,497	2,710,712	-84.78

2. 獲利分析

年度分析項目		112 年度	111 年度
資產報酬率(%)		1.49	10.82
權益報酬率(%)		4.23	35.28
占實收資本(%)	營業利益	10.23	110.73
	稅前純益	12.05	111.66
純益率(%)		20.15	25.39
每股盈餘(元)		0.90	6.96

註：資產報酬率(%)={稅後損益+利息費用×(1-稅率)}÷平均資產總額。

權益報酬率(%)=稅後損益÷平均權益淨額。

(四) 研究發展狀況

1. 生產政策：

(1) 積極開發，審慎投資

深化建設專業，分析市場脈絡。

拓展開發管道，加強多元發展。

(2) 因地制宜，落實理念

秉持初衷，實踐理想；回歸人本，踏實建築。

建築研究，深入精進，社區營造，分享幸福。

- (3) 專案管理，個案分工
 權責明確，確保財、法、內務穩健，避免規章僵化。
- (4) 品牌宣言，把關落實
 以消費者角度確立品牌宣言，查核督導，積極落實。

2. 銷售策略：

- (1) 建築人文，品牌哲學
 以人為本的建築哲學，同理心出發的品牌理念。
- (2) 上市平台，誠信公開
 上市經營公開透明，誠信企業公信力認可。
- (3) 反映政策，健全房市
 掌握政策即時因應縮短波動，穩健踏實經營。
- (4) 感動行銷，異業結盟
 創造認同感動行銷，探詢異業結盟機會。
- (5) 定義台中，接軌國際
 宏觀建築思想，建立永續共好文化。

二、113 年度營業計畫概要

(一) 經營方針

營建事業發展目標分短、中、長期發展：

- 1. 短期目標：個案銷售順暢
- 2. 中期目標：
 - (1) 加深公司品牌價值。
 - (2) 拓展商用投資領域。
 - (3) 布局開發效益土地。
 - (4) 增強住戶品牌認同。
- 3. 長期目標：
 - (1) 穩健經營，公開透明
 穩健財務，以公開透明之上市平台，永續發展。
 - (2) 固本跨界，異業結盟
 以本業為基礎，積極涉略其他產業，除加寬公司營收渠道，更能增長品牌價值。
 - (3) 企業文化，品牌資產
 將創業精神融入企業文化，以人為本思考，納入 ESG 永續精神，加深品牌資產，形塑獨一無二之品牌價值。

(二) 預期銷售數量及其依據

已推案銷售之個案：

1. 「心之所向」基地位於台中市北屯區環太東路新桃花源橋旁，市區少見大基地開發建案，完整聚落生活型態，規劃 1856 戶/1940 車位，總銷約 159 億，預計 113 年完工交屋。
2. 「之序」基地位於台中市敦化路二段、經貿東路路口，為市心精華地帶難得一見四面臨路、完整街廓，大基地開發建案。鄰近水湳國際智慧園區中央公園綠帶，國際菁英匯聚的高端生活圈，規劃 190 戶(含店 4 戶)/466 車位，總銷約 85.9 億，預計 116 年完工交屋。

(三) 產銷政策

1. 建立土地數位資料庫，委各專案評估提升開發效益。
2. 個案採獨立利潤中心制度，橫向擴展績效訴求。
3. 專案資料夾數位平台，累積個案軌跡並作教育傳承。
4. 參與建材、家具展、特色建築實績參訪，累積新知強化產品規劃。
5. 建置數位建築 3D 繪圖部門，強化工程管理之掌控。
6. 首創委託第三方公證單位驗屋，深化品牌被信任度。
7. 友善工地膳食休息區域，敦親睦鄰，改善工程文化。
8. 持續參與具公信力之建築類競賽，分享榮耀自勉精進。
9. 堅持合法施工，採用合法建材，於交屋階段完成公設。
10. 品牌納入 ESG 永續精神，深化品牌宣言，從內部員工延伸至外部消費者，創造品牌價值。

三、未來公司發展策略

(一) 數位化

1. 行銷數位化

數位化以擴大資訊傳遞範圍及效率，並以環保訴求為數位化之驅動力，將品牌目標落實於友善環境之具體作為，持續培養數位行銷工具之新知與技能。

2. 資料數位化

因應各開發案地點與人員工作之需求，資訊與資料全面數位化，優化 EIP 系統並建置數位資料庫，持續累積本業相關之土地與市場資訊，並導入雲端資料庫，建置公司自有市場資料庫，結合智慧行動裝置，加速作業效率。

3. 資訊數位化

運用數位技術結合官網與 APP 系統開發，將交屋資料改置於雲端平台，供客戶以帳號密碼進入下載，節省非環保耗材之使用，擴大至客戶繳款通知單等紙本作業，更能加強資訊傳遞的時效性及保存性。

(二) 多元化

1. 營造開發

持續深耕，彈性經營，時時因應市場脈動，永續發展。

2. 商業經營

延伸多觸角異業合作之開發計畫。

四、外部競爭環境、法規環境及總體經營環境之影響

(一) 外部競爭：

土地開發能力將直接影響開發效益，也是在資訊越發公開透明的現在，建商須更加強事前評估作業精準度及速度之所在。以上市企業平台展現經營強度，維持土地開發之資訊優勢，輔以市場調查資訊及敏銳度，以審慎態度決定購地策略達永續經營之目標。

另外現今消費者十分重視建商品牌價值，對建商而言即體現在售後服務能力的展現上，除產品規劃細緻度與差異化外，公司亦不斷深入售後服務領域，加強與住戶、社區間的連結，透過具體作為展現與消費者互動，以在競爭激烈的市場環境中勝出。

(二) 法規環境：

國內房地產法規政策於 110 年實行預售屋實價登錄及房地合一稅趨嚴、112 年平均地權條例正式上路、不動產選擇性信用管制等，對消費者購屋意願皆有不小的影響，公司將持續深入法規研究以確保穩定經營及股東之權益。

(三) 總體經營環境：

有鑑於國內外通膨情勢逐漸穩定，全球貿易逐步回溫，國內房市政策逐漸明朗，市場在歷經連串調控後逐漸回到基本盤，另在新青安房貸政策加持下，增強剛性需求族群的購屋信心的力道，國內房地產於 112 年下半年成交量略為回升，市場呈現「量縮價穩」趨勢。

五、 年度展望：

民國 112 年度國內房地產成交量略為回溫，因國際及國內通膨趨緩，各國央行不再升息，政府抑制炒房政策逐漸明朗，「新青安房貸」上路，增加消費者信心，帶動成交量略為回升。

然台中市在建物所有權第一次登記棟數上為全國最高，較 111 年略減 0.59%，在市場剛性需求及「新青安房貸」政策加持下，預料市場將逐步回溫。台中市近幾年在各開發項目持續積極發展已看見成效，成為消費者關注的區域，在產官界多重努力下，台中市正快速蛻變中。

水滸經貿園區建設已逐漸到位，其中的中央公園是台中市民休憩熱門景點；水滸經貿園區也匯集了全球各大建築師建築作品，妹島和世設計的綠美圖、隈研吾設計的共善樓等；另外中台灣電影中心、國際會展中心、水滸轉運中心的興建，都能更加強區域機能，水滸經貿園區將是台中市未來發展的耀眼區域。

富華創新秉持永續企業經營理念，思考國際 2050 淨零碳排趨勢，將 ESG 永續精神納入品牌發展內涵，以人文精神與生活美學，打造創新智慧、現代優雅且更有質地溫暖的企業品牌形象，期盼透過長期耕耘，塑造產品差異化特色。

有鑑於近年房市政策牽動市場瞬息變化，富華創新自 112 年 6 月轉型朝多角化經營，建設本業重心移轉至水滸經貿園區一帶，為宣示企業長遠發展決心，企業總部也將進駐水滸、推出「富華創新-之序」新案，占地 2,775 坪，規劃宜居建築，另有文商 15 地號、文商 53 地號規劃中。富華創新旗下 100% 持股的關係企業-總太營造，除了承接公司建案，也開始對外開發業務，涉及建築與廠辦等相關工程，已取得國家住都中心位於台中市北屯區「東光好室」、「松竹好室」社宅工程、另有興建「廊子國中」工程進行中。

富華創新也將 ESG 永續精神延伸至產官學界等多方合作，希望能讓建築產生更多火花，並深化至社區營造，持續與社區、住戶營造良善的互動及溝通管道，將台灣早期社會的人情味重新帶回社區，形成里仁為美的互助網絡，達到永續共好的社區目標。更加重視逐綠而生的基地開發，提供住戶融合綠意環境與自然達成平衡和諧的現代化適居建築。

持續推動產品差異化及全面提升服務質感，除了納入 ESG 永續精神，增加品牌內涵特色、客戶信任度外，更能轉化成實質績效。公司全體員工將積極實踐永續理念，務求穩健踏實經營，以富華創新誠信品牌打造優質建築與生活，創造經營績效。

最後，敬祝各位股東女士、先生們

萬事如意、健康平安！

董事長 劉偉如



貳、公司簡介

一、公司設立日期

中華民國八十六年十一月十日

二、公司沿革

- 86年09月：駿億電子正式成立，獲工研院育成中心核准進駐。
- 86年11月：設立登記完成，額定股本貳仟萬元，實收資本額為新台幣壹仟伍拾萬元。
- 89年07月：公開發行，上市櫃輔導。
- 92年03月：92年3月3日正式掛牌上市。
- 96年05月：96年度第一次股東臨時會補選董事及監察人後，三分之一以上董事發生變動，吳錫坤選為新任董事長。
- 96年08月：成立台中分公司。
- 99年07月：成立「Mallow International Holdings Ltd.」跨足大陸地區房地產開發業務，投資金額美金參佰肆拾貳萬元整，持股比例100%。
- 99年12月：結束電子事業群的業務。
- 100年07月：公司名稱更名為「總太地產開發股份有限公司」。
- 100年08月：轉投資「總太營造股份有限公司」控制營建品質工期及確保產品口碑，投資金額新台幣壹億參仟萬元整，持股比例100%。
- 100年11月：現金增資新台幣貳億元，增資後股本為新台幣壹拾壹億壹佰玖拾參萬玖仟柒佰貳拾元整。
- 102年01月：成立「日太資產管理股份有限公司」多角化經營業務，資本額新台幣參佰萬元整，持股比例100%。
- 103年08月：現金增資新台幣貳億參仟萬元，增資後股本為新台幣壹拾柒億貳仟玖佰肆拾陸萬肆仟參佰捌拾元整。
- 105年01月：現金增資新台幣參億元，增資後股本為新台幣貳拾貳億玖仟參佰肆拾柒萬捌佰捌拾元整。
- 106年10月：翁毓羚選任為董事長。
- 107年04月：員工認股權憑證轉換股份壹仟貳佰肆萬捌仟元，增資後實收資本額為新台幣貳拾參億壹仟陸佰捌拾玖萬肆仟伍佰參拾元整。

- 107年08月：成立「恣遊實業股份有限公司」多角化經營業務，資本額新台幣壹億肆仟萬元整，持股比率100%。
- 107年11月：現金減資新台幣貳億參仟壹佰陸拾捌萬玖仟肆佰伍拾元，減資後實收資本額為新台幣貳拾億捌仟伍佰貳拾萬伍仟零捌拾元整。
- 107年11月：以現金增資100%持有子公司「日太資產管理股份有限公司」貳億陸仟柒佰萬元整。
- 108年04月：員工認股權憑證轉換股份陸佰玖拾肆萬捌仟元，增資後實收資本額為新台幣貳拾億玖仟貳佰壹拾伍萬參仟零捌拾元整。
- 108年11月：成立「大舜廣告股份有限公司」多角化經營業務，資本額新台幣貳仟萬元整，持股比率100%。
- 108年11月：員工認股權憑證轉換股份柒拾貳萬肆仟元，增資後實收資本額為新台幣貳拾億玖仟貳佰捌拾柒萬柒仟零捌拾元整。
- 110年04月：員工認股權憑證轉換股份壹仟伍佰零參萬元，增資後實收資本額為新台幣貳拾壹億柒佰玖拾萬柒仟零捌拾元整。
- 110年09月：以現金投資成立「碩奕太綠能股份有限公司」經營能源技術服務業務，持股比例25%。
- 111年04月：員工認股權憑證轉換股份玖佰貳拾陸萬元，增資後實收資本額為新台幣貳拾壹億壹仟柒佰壹拾陸萬柒仟零捌拾元整。
- 111年08月：現金增資新台幣參億壹仟萬元，增資後股本為新台幣貳拾肆億貳仟柒佰壹拾陸萬柒仟零捌拾元整。
- 111年11月：員工認股權憑證轉換股份參拾貳萬元，增資後實收資本額為新台幣貳拾肆億貳仟柒佰肆拾捌萬柒仟零捌拾元整。
- 112年04月：劉偉如選任為董事長。
- 112年07月：公司名稱更名為「富華創新股份有限公司」。
- 112年09月：111年盈餘轉增資玖億玖仟伍佰貳拾陸萬玖仟柒佰元整，增資後實收資本額為新台幣參拾肆億貳仟貳佰柒拾伍萬陸仟柒佰捌拾元整。

參、公司治理報告

一、公司組織

(一) 組織結構圖

富華創新(股)公司 組織圖

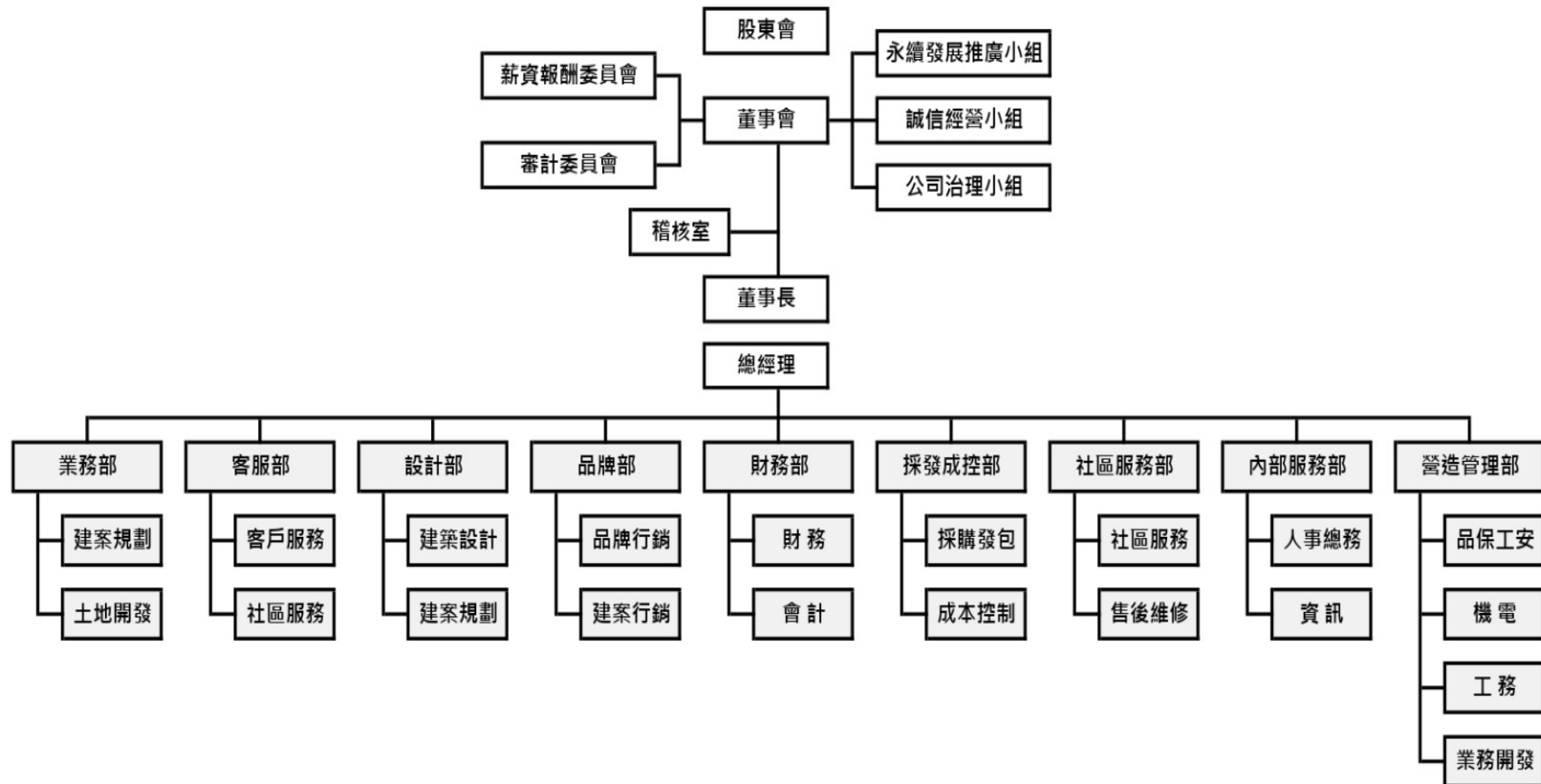

(二) 主要部門所營業務

部門別	主要業務及職掌
業務部	<ol style="list-style-type: none"> 1. 土地開發評估、建案市場動態分析。 2. 預售案銷售管理、企劃規劃。
客服部	<ol style="list-style-type: none"> 1. 預售合約簽約、收款及交屋、客戶變更設計辦理。 2. 產權移轉相關事宜、客戶經營管理。
設計部	<ol style="list-style-type: none"> 1. 建築規劃設計：平面設計、立面設計、剖面設計。 2. 建築執照申請：都市設計審議、建造執照預審審議、建照圖繪製。
品牌部	<ol style="list-style-type: none"> 1. 數位網路行銷、媒體設計、建案企劃接案及活動執行。 2. 品牌文案撰寫、公關媒體事務及代表公司對外發言。 3. 官網更新維護。
財務部	<ol style="list-style-type: none"> 1. 資金調度及籌措、預算審核控制、出納收支管理作業。 2. 帳簿及憑證系統、相關表單及帳務處理程序之執行及建議。 3. 各項稅務申報及投資抵減等相關事宜之規劃及執行。 4. 成本會計作業流程、表單之規劃及控制。 5. 股務處理及公開資訊觀測站申報事宜。
採發成控部	<ol style="list-style-type: none"> 1. 工程發包之請購及合約製作。 2. 成本管控及營建成本控制。
社區服務部	<ol style="list-style-type: none"> 1. 客戶經營管理。 2. 售後服務及保固後修繕。
內部服務部	<ol style="list-style-type: none"> 1. 規劃人力資源政策及薪資獎金相關事宜。 2. 行政庶務處理及整合教育訓練資源。 3. 合約之擬定及審查、協助處理法律事務。 4. 系統管理維護、資訊設備採買及固定資產控管。
營造管理部	<ol style="list-style-type: none"> 1. 工程預算書、執行工程進度、品質控制。 2. 協調監造業務、辦理工程材料請款、驗收作業。 3. 機電圖面及設備清點、機電請採單、工地施工檢視查核。 4. 擬訂、規劃及推動安全衛生管理事項。 5. 施工品質控管。 6. 外案評估投標。
永續發展推廣小組	<ol style="list-style-type: none"> 1. 制定企業永續發展政策、制度或相關管理方針。 2. 依公司營運發展方向，核定企業永續發展具體推動計畫。 3. 確保企業社會責任相關資訊揭露之即時性與正確性。
誠信經營小組	<ol style="list-style-type: none"> 1. 配合法令制度訂定確保誠信經營之相關防弊措施。 2. 誠信政策宣導訓練之推動及協調。 3. 規劃檢舉制度，確保執行之有效性。 4. 每年定期向董事會報告檢討運作成效。
公司治理小組	<ol style="list-style-type: none"> 1. 保障股東權益、尊重利害關係人權益。 2. 強化董事會職能、發揮審計委員會功能。 3. 提升資訊透明度。

二、董事、總經理、副總經理、協理、各部門及分支機構主管資料

(一)董事資料

113年04月14日

職稱	國籍或註冊地	姓名	性別 年齡	選(就)任 日期	任期	初次選任 日期	選任時持有股份		現在持有股數		配偶、未成年子女現在持有股份		利用他人名義持有股份		主要經(學)歷	目前兼任本公司及其他公司之職務	具配偶或二親等以內關係之其他主管、董事或監察人			備註
							股數	持股比率	股數	持股比率	股數	持股比率	股數	持股比率			職稱	姓名	關係	
董事兼董事長	中華民國	祚榮投資(股)公司	-	110.07.30	3年	103.05.20	26,776,123	12.70%	35,395,403	10.34%	-	-	0	0.00%	-	-	-	-	-	
	中華民國	代表人：劉偉如	女 51~60歲	112.04.20	3年	112.04.20	13,000	0.01%	81,330	0.02%	0	0.00%	0	0.00%	僑光科大企管系學士 永福地產董事長 總太地產財務長	永福基金會董事長 總太地產董事長	無	無	無	註1
董事	中華民國	吳舜文	女 21~30歲	110.07.30	3年	107.06.08	1,911,000	0.91%	3,517,334	1.03%	0	0.00%	662,169	0.19%	澳洲雪梨大學經濟系學士 總太地產經理	大舜廣告董事長 吳樂狗投資董事長 祚榮投資董事人 陞霖地產監察人 永福基金會董事	董事	吳祚榮	兄	註2
董事	中華民國	吳祚榮	男 31~40歲	110.07.30	3年	104.06.24	1,850,000	0.88%	3,555,052	1.04%	0	0.00%	0	0.00%	政治大學資管系學士 總太地產董事長特助 御印建設總經理	祚榮投資董事 藍圖營造監察人	董事	吳舜文	妹	
董事	中華民國	總太建設開發(股)公司	-	110.07.30	3年	107.06.08	2,165,100	1.03%	4,717,860	1.38%	-	-	0	0.00%	-	-	-	-	-	
	中華民國	代表人：林正庸	男 51~60歲	110.07.30	3年	110.07.30	0	0.00%	149,640	0.04%	0	0.00%	0	0.00%	僑泰高級中學電子科 工商時報記者 中國時報社長特助 盛華人力資源總經理	盛華人力資源董事長 盛華人力顧問董事長 金裕城投資董事長 皇悅興業董事長 尚鼎建設董事長 凱勝綠能科技副董事長 華豐橡膠(泰國)大眾董事 灃泰國際董事 頂粵吉品董事 環台光電董事 永彰科技董事 長利科技董事長 元富服務監察人 盛方開發監察人	無	無	無	

職稱	國籍或註冊地	姓名	性別年齡	選(就)任日期	任期	初次選任日期	選任時持有股份		現在持有股數		配偶、未成年子女現在持有股份		利用他人名義持有股份		主要經(學)歷	目前兼任本公司及其他公司之職務	具配偶或二親等以內關係之其他主管、董事或監察人			備註
							股數	持股比率	股數	持股比率	股數	持股比率	股數	持股比率			職稱	姓名	關係	
	中華民國	代表人：郭家琦	女 51~60歲	110.07.30	3年	104.06.24	0	0.00%	141,764	0.04%	0	0.00%	0	0.00%	台灣大學會計系學士 郭家琦會計師事務所	郭家琦會計師事務所會計師 宗鴻投資董事長 福懋興業獨立董事 至興精機獨立董事 匯寶管理顧問監察人	無	無	無	
獨立董事	中華民國	溫耀嘉	男 61~70歲	110.07.30	3年	110.07.30	0	0.00%	0	0.00%	0	0.00%	0	0.00%	中興大學企業管理碩士 新心管理顧問董事長	新心管理顧問有限公司董事長 新新管理顧問有限公司總經理 紹琦興苑文化藝術執行長 社團法人台灣福爾摩沙營造發展協會會長 國立中興大學業師 佳仁堂中醫診所執行長 渠騰資訊有限公司顧問	無	無	無	
獨立董事	中華民國	曹永仁	男 61~70歲	110.07.30	3年	104.06.24	0	0.00%	0	0.00%	11,421	0.00%	0	0.00%	東吳大學會計學系碩士 建智聯合會計師事務所所長 台灣省會計師公會理事	建智聯合會計師事務所合夥會計師 先進光電獨立董事 百和興業董事 永發鋼鐵監察人 華頓顧問董事長 鑫惟科技監察人 勝華科技(股)公司重整人	無	無	無	
獨立董事	中華民國	李明海	男 41~50歲	110.07.30	3年	107.06.08	0	0.00%	0	0.00%	0	0.00%	0	0.00%	逢甲大學財經法律研究所碩士 中華民國律師公會全國聯合會律師倫理委員會副主任委員 英國特許仲裁學會進階會員 MCI Arb 全國律師聯合會調解 ADR 委員會委員 中華民國仲裁協會仲裁人 中臺中建築師公會法律顧問 中華法律風險管理學會名譽理事	哈佛國際法律事務所律師 逢甲大學兼任助理教授級專業技術人員 台中市室內設計裝修商業同業公會法律顧問 南投縣政府警察局及消防局法律顧問 中華民國民宿協會全國聯合會法律顧問	無	無	無	

註1：董事翁毓鈴於112年4月20日辭任董事長，祚榮投資(股)公司於112年4月20日改派代表人劉偉如就任，同日新任董事長。

註2：112年3月14日辭任副董事長。

(二) 法人股東之主要股東，該法人之股東股權比例占前十名之股東名單及其持股比例如下：

113年4月14日

法人股東名稱	法人股東之主要股東
祚榮投資股份有限公司	吳錫坤(47.2%)、劉素如(34.8%)、吳祚榮(9.0%)、吳舜文(9.0%)
總太建設開發股份有限公司	吳錫坤(36.2%)、祚榮投資股份有限公司(23.0%)、吳舜文(12.0%)、劉素如(10.0%)、吳祚榮(5.0%)、吳玟燕(3.0%)、巫天森(2.8%)、吳惠珍(2.5%)、巫皓鈞(1.8%)、巫孟軒(1.8%)

(三) 主要股東為法人者其主要股東名單及持股比例如下：

113年4月14日

法人股東名稱	法人股東之主要股東
祚榮投資股份有限公司	吳錫坤(47.2%)、劉素如(34.8%)、吳祚榮(9.0%)、吳舜文(9.0%)

(四) 董事專業資格及獨立董事獨立性資訊揭露：

姓名	專業資格與經驗	獨立性情形	兼任其他公開發行公司獨立董事家數
劉偉如	具商務、財務、經營及建設產業相關之能力。 歷任永福地產董事長、中山建董事長、總太建設董事、藍圖營造董事、陞霖地產監察人、永福基金會董事。 現任本公司董事長、總太地產董事長。 未有公司法第30條各款情事。	不適用	0
吳舜文	具商務、財務、經營及建設產業相關之能力。 歷任中山建投資董事、永福地產監察人。 現任大舜廣告董事長、吳樂狗投資董事長、祚榮投資董事、永福基金會董事。 未有公司法第30條各款情事。	不適用	0
吳祚榮	具資訊科技、資產開發、財務與風險管理能力。 歷任御印建設總經理、中山建投資董事。 現任祚榮投資董事、藍圖營造監察人。 未有公司法第30條各款情事。	不適用	0
郭家琦	具有經營管理、會計資訊及財務分析能力且取得會計師執照之專門職業及技術人員。 現任郭家琦會計師事務所所長、宗鴻投資董事長、福懋興業獨立董事、至興精機獨立董事、匯寶管理顧問監察人。 未有公司法第30條各款情事。	不適用	2
林正庸	具財務、市場行銷、經營及管理能力。 現任金裕成投資董事長、盛華人力顧問董事長、盛華人力資源董事長、皇悅興業董事長、凱勝綠能科技副董事長、尚鼎建設董事、元祿董事長。 未有公司法第30條各款情事。	不適用	0

姓名	條件 專業資格與經驗	獨立性情形	兼任其他 公開發行 公司獨立 董事家數
曹永仁	審計委員會召集人及薪酬委員，具有經營管理、會計資訊及財務分析能力且取得會計師執照之專門職業及技術人員。 現任建智聯合會計師事務所合夥會計師、華頓顧問董事長、先進光電科技獨立董事、百和興業董事、永發鋼鐵監察人、鑫惟科技監察人。 未有公司法第30條各款情事。	為獨立董事，符合獨立性情形，包括本人、配偶、二親等以內親屬未擔任本公司或其關係企業之董事、監察人或受僱人；本人未持有本公司股份，配偶持有本公司股數 11,421 股；未擔任與本公司有特定關係公司之董事、監察人或受僱人；最近 2 年未提供本公司或其關係企業商務、法務、財務、會計等服務所取得之報酬金額。	1
李明海	薪酬委員會召集人及審計委員，具法律、市場行銷、經營管理能力且取得律師執照之專門職業及技術人員。 現任哈佛國際法律事務所律師、台中市室內設計裝修商業同業公會法律顧問、南投縣政府警察局及消防局法律顧問、中華民國民宿協會全國聯合會法律顧問、逢甲大學兼任助理教授級專業技術人員。 未有公司法第30條各款情事。	為獨立董事，符合獨立性情形，包括但不限於本人、配偶、二親等以內親屬未擔任本公司或其關係企業之董事、監察人或受僱人；未持有公司股份數；未擔任與本公司有特定關係公司之董事、監察人或受僱人；最近 2 年未提供本公司或其關係企業商務、法務、財務、會計等服務所取得之報酬金額。	0
溫耀嘉	審計及薪酬委員，具市場行銷、經營及管理能力。 現任新心管理顧問董事長、新新管理顧問總經理、妣琦興苑文化藝術執行長、國立中興大學業師。 未有公司法第30條各款情事。	為獨立董事，符合獨立性情形，包括本人、配偶、二親等以內親屬未擔任本公司或其關係企業之董事、監察人或受僱人；未持有公司股份數；未擔任與本公司有特定關係公司之董事、監察人或受僱人；最近 2 年未提供本公司或其關係企業商務、法務、財務、會計等服務所取得之報酬金額。	0

(五) 董事會多元化及獨立性：

1. 董事會多元化政策：

本公司於 100 年 12 月 30 日經第八屆第 17 次董事會通過訂定「公司治理實務守則」，在第三章「強化董事會職能」中即擬訂有多元化方針，內容要求董事會整體需具備之各項能力，董事會成員組成係依據公司營運模式及需求，延攬具專業知識、技能及多元產業背景經歷之人才。

- (1) 第 12 屆董事會 8 名董事成員(含 3 名獨立董事)，董事成員皆為本國籍，各具經營管理、財會、人力資源、法律等專業背景，組成結構占比為獨立董事占 37.5%，已達成逾董事席次三分之一且未逾 3 屆，兼任公司經理人之董事不宜逾董事席次三份之一也已達成，另董事成員中有 3 名為女性，女性董事占比達 37.5%之高，未來仍持續致力於提升女性董事占比至 50%為目標。未來仍就視董事會運作、營運型態及發展需求適時提升董事會成員之能力及相關產業經驗。

(2) 董事多元化面向、互補及落實情形已包括且優於本公司「公司治理實務守則」第 20 條載明之標準；未來仍就視董事會運作、營運型態及發展需求適時增修多元化政策，包括但不限於基本條件與價值、專業知識與技能等二大面向之標準，以確保董事會成員應普遍具備執行職務所必須之知識、技能及素養。

第 12 屆董事會多元組成情形如下：

多元化核心項目 董事資料				基本能力							專業能力			產業經驗						
職稱	姓名	國籍	性別	兼任本公司員工	年齡				獨立董事任期年資			法律	財務會計	資訊科技	經營管理	市場行銷	資產開發	產業知識	國際市場觀	領導決策
					40以下	41至50	51至60	61至70	3年以下	3至6年	6年以上									
董事長	劉偉如	中華民國	女				✓					✓		✓		✓	✓		✓	
董事	吳祚榮	中華民國	男		✓								✓	✓		✓	✓			
董事	吳舜文	中華民國	女		✓							✓		✓	✓	✓	✓	✓	✓	
董事	郭家琦	中華民國	女				✓					✓		✓			✓	✓	✓	
董事	林正庸	中華民國	男				✓							✓	✓	✓	✓	✓	✓	
獨立董事	李明海	中華民國	男			✓				✓		✓		✓	✓		✓	✓	✓	
獨立董事	曹永仁	中華民國	男					✓			✓	✓		✓	✓	✓	✓	✓	✓	
獨立董事	溫耀嘉	中華民國	男					✓	✓					✓	✓		✓		✓	

2. 董事會獨立性：

本公司董事選舉採候選人提名制，全體董事之選任程序公開及公正，符合本公司「公司章程」、「董事選舉辦法」、「公司治理實務守則」、「公開發行公司獨立董事設置及應遵循事項辦法」及「證券交易法第十四條之二」等之規定，現任董事會組成結構占比分別為 3 席獨立董事（37.5%），5 席非獨立董事（62.5%），具有配偶或二親等以內之親屬關係董事（25%），符合證券交易法第 26 條之 3 第 3 項規定情事；整體董事會具獨立性(請參閱第 13-14 頁董事專業資格及獨立性資訊揭露)。

(六) 總經理、副總經理、協理、各部門及分支機構主管資料

113年4月14日

職稱	國籍	姓名	性別	選(就)任日期	持有股份		配偶、未成年子女持有股份		利用他人名義持有股份		主要經(學)歷	目前兼任其他公司之職務	具配偶或二親等以內關係之經理人			備註
					股數	持股比例	股數	持股比例	股數	持股比例			職稱	姓名	關係	
代理總經理兼專案主管	中華民國	吳舜文	女	111.01.01	-	-	-	-	-	-	澳洲雪梨大學經濟系 總太地產經理	大舜廣告董事長 吳樂狗投資董事長 祚榮投資董事人 陞霖地產察人 永福基金會董事	無	無	無	註1
總經理	中華民國	蔡晉榮	男	112.06.01	0	0.00%	0	0.00%	0	0.00%	逢甲大學建築系 蔡晉榮建築師事務所建築師	無	無	無	無	註2
客服副總經理	中華民國	林鳳秋	女	112.05.09	0	0.00%	0	0.00%	0	0.00%	台中商專國貿科 永福地產總經理	無	無	無	無	註3
業務副總經理	中華民國	林漢焯	男	112.05.09	-	-	-	-	-	-	淡江大學國貿系 海悅廣告專案經理	尚盈企劃董事長 永盈不動產負責人	無	無	無	註4
專案主管	中華民國	翁毓羚	女	110.01.01	-	-	-	-	-	-	高雄師大美術系 高雄捷運事業處	永福基金會董事	無	無	無	註5
協理	中華民國	林瑞祥	男	109.02.01	-	-	-	-	-	-	國立霧峰高級農工 Soviet Group (South Africa) 執行長特助 總太地產董事長特助	永福基金會董事	無	無	無	註6
協理	中華民國	陳清泉	男	106.12.01	131,289	0.04%	0	0.00%	0	0.00%	新民商工 總福建設主任	無	無	無	無	
公司治理主管	中華民國	柯惠文	女	110.03.25	171,071	0.05%	0	0.00%	0	0.00%	逢甲大學經營管理碩士 總太地產財務經理	總太營造監察人	無	無	無	註7
財務主管	中華民國	賴志信	男	113.07.01	-	-	-	-	-	-	嶺東科技大學會計資訊系 總太地產代理會計主管	無	無	無	無	註8
財務主管兼會計主管	中華民國	傅怡靜	女	104.07.28	0	0.00%	0	0.00%	0	0.00%	台中科大會計系 總太地產會計	日太資產董事長 大舜廣告監察人	無	無	無	註9

註1：112年3月14日辭任。

註2：112年6月1日新任。

註3：112年5月9日新任。

註4：112年5月9日新任，於113年3月31日辭任。

註5：112年4月20日辭任。

註6：112年8月31日辭任。

註7：112年6月30日解除兼任財務主管

註8：112年7月1日新任，於113年3月14日職務調整解任。

註9：113年3月15日兼任財務主管。

給付公司董事酬金級距表

給付本公司各個董事酬金級距	董 事 姓 名			
	前四項酬金總額(A+B+C+D)		前七項酬金總額(A+B+C+D+E+F+G)	
	本 公 司	財務報告內所有公司	本 公 司	財務報告內所有公司
低於 1,000,000 元	劉偉如、翁毓羚、吳舜文、吳祚榮、林正庸、郭家琦、曹永仁、李明海、溫耀嘉、總太建設開發(股)公司	劉偉如、翁毓羚、吳舜文、吳祚榮、林正庸、郭家琦、曹永仁、李明海、溫耀嘉、總太建設開發(股)公司	吳祚榮、林正庸、郭家琦、曹永仁、李明海、溫耀嘉、總太建設開發(股)公司	吳祚榮、林正庸、郭家琦、曹永仁、李明海、溫耀嘉、總太建設開發(股)公司
1,000,000 元 (含) ~ 2,000,000 元 (不含)			吳舜文	
2,000,000 元 (含) ~ 3,500,000 元 (不含)	祚榮投資(股)公司	祚榮投資(股)公司	劉偉如、祚榮投資(股)公司	劉偉如、吳舜文、祚榮投資(股)公司
3,500,000 元 (含) ~ 5,000,000 元 (不含)				
5,000,000 元 (含) ~ 10,000,000 元 (不含)			翁毓羚	翁毓羚
10,000,000 元 (含) ~ 15,000,000 元 (不含)				
15,000,000 元 (含) ~ 30,000,000 元 (不含)				
30,000,000 元 (含) ~ 50,000,000 元 (不含)				
50,000,000 元 (含) ~ 100,000,000 元 (不含)				
100,000,000 元以上				
總 計	11 人	11 人	11 人	11 人

(二) 總經理及副總經理之酬金

單位：新台幣仟元

職 稱	姓 名	薪資(A)		退職退休金(B)		獎金及特支費等(C)		員工酬勞金額(D)(註1)				A、B、C及D等四項總額占稅後純益之比例		領取來自子公司以外轉投資事業或母公司酬金	
		本公司	財務報告內所有公司	本公司	財務報告內所有公司	本公司	財務報告內所有公司	本公司		財務報告內所有公司		本公司	財務報告內所有公司		
								現金金額	股票金額	現金金額	股票金額				
代 理 總 經 理	吳舜文(註2)														
總 經 理	蔡晉榮(註3)														
副總經理	林鳳秋(註4)	2,773	2,773	141	141	808	808	20	0	20	0	1.22%	1.22%	無	
副總經理	林漢炘(註5)														
副總經理	林瑞祥(註6)														

註1：係112年度盈餘分派議案股東會前經董事會通過分派總經理及副總經理之員工酬勞金額，按去年實際分派金額比例計算今年擬議分派金額。

註2：112年3月14日辭任。

註5：112年5月9日新任，於113年3月31日辭任。

註3：112年6月1日新任，於113年5月9日職務調整解任。

註6：112年5月9日職務調整解任。

註4：112年5月9日新任。

給付公司經理人酬金級距表

給付本公司各個總經理及副總經理酬金級距	總經理及副總經理姓名	
	本公司	財務報告內所有公司
低於 1,000,000 元	吳舜文、蔡晉榮、林漢炘、林瑞祥	吳舜文、蔡晉榮、林漢炘、林瑞祥
1,000,000 元 (含) ~ 2,000,000 元 (不含)	林鳳秋	林鳳秋
2,000,000 元 (含) ~ 3,500,000 元 (不含)		
3,500,000 元 (含) ~ 5,000,000 元 (不含)		
5,000,000 元 (含) ~ 10,000,000 元 (不含)		
10,000,000 元 (含) ~ 15,000,000 元 (不含)		
15,000,000 元 (含) ~ 30,000,000 元 (不含)		
30,000,000 元 (含) ~ 50,000,000 元 (不含)		
50,000,000 元 (含) ~ 100,000,000 元 (不含)		
100,000,000 元以上		
總 計	5 人	5 人

(三) 分派員工酬勞之經理人姓名及分派情形

112 年 12 月 31 日

	職 稱	姓 名	股票金額	現金金額 (註 1)	總 計	總額占稅後 純益之比例
經理人	代理總經理	吳舜文(註 2)	0	85	85	0.03%
	總 經 理	蔡晉榮(註 3)				
	客服副總經理	林鳳秋(註 4)				
	業務副總經理	林漢炘(註 5)				
	協 理	林瑞祥(註 6)				
	協 理	陳清泉				
	財務主管兼任 公司治理主管	柯惠文(註 7)				
	財務主管	賴志信(註 8)				
	財務主管兼任 會計主管	傅怡靜(註 9)				

註 1：係按去年實際分派金額比例計算今年業經董事會通過擬議分派金額。

註 2：112 年 3 月 14 日辭任。

註 3：112 年 6 月 1 日新任，於 113 年 5 月 9 日職務調整解任。

註 4：112 年 5 月 9 日新任。

註 5：112 年 5 月 9 日新任，於 113 年 3 月 31 日辭任。

註 6：112 年 8 月 31 日辭任。

註 7：112 年 6 月 30 日解除兼任財務主管。

註 8：112 年 7 月 1 日新任，於 113 年 3 月 14 日職務調整解任。

註 9：113 年 3 月 15 日兼任財務主管。

(四)本公司及合併報表所有公司於最近二年度給付本公司董事、總經理及副總經理等之酬金總額占個體財務報告稅後純益比例之分析並說明給付酬金之政策、標準與組合、訂定酬金之程序、與經營績效及未來風險之關聯性：

項 目	111 年度		112 年度	
	本 公 司	合 併 報 表 所 有 公 司	本 公 司	合 併 報 表 所 有 公 司
董 事	1.39%	1.39%	5.54%	5.87%
總 經 理 及 副 總 經 理	0.26%	0.26%	1.22%	1.22%

分析說明：董事酬金、總經理及副總經理酬金 112 年度較 111 年度增加，係因 112 年度稅後純益減少，致使固定酬金占比較高所致。

1. 給付酬金之政策、標準與組合：

董事酬金主要是董事酬勞、車馬費及兼任員工之酬金。本公司董事酬勞係依公司章程第 18 條規定，得按不高於當年度獲利 2% 額度內，做為當年度董事之酬勞，並參酌其對公司績效貢獻度，給予合理報酬；在董事車馬費方面，係參考同業水準，依董事出席董事會情況支付。董事、總經理及副總經理給付酬勞之政策，依據該職位於公司內該職位的權責範圍所承擔之責任以及對公司營運目標的貢獻度給付酬金。另公司年度如有獲利，應依公司章程第 18 條規定提撥 0.1% 至 5% 為員工酬勞。

本公司亦訂有「董事會績效評估辦法」定期評估董事之運作效率，評估之方式包括董事會內部自評、董事成員自評。經理人考核其目標達成率，評估範圍包括個案開發、產品規劃、銷售進度、營收管理等主要績效目標，以作為調薪及酬勞發放之依據。

給付酬金之組合依薪資報酬委員會組織規程所定，包括現金報酬、認股權、分紅入股、退休福利或離職給付、各項津貼及其他具有實質獎勵之措施。

2. 訂定酬金之程序：

本公司訂定酬金之程序，以「董事、功能性委員會委員及經理人薪酬給付辦法」作為評核之依循，其中包含營運管理能力(永續經營之參與及品牌價值之實踐)、財務績效指標(營收及利潤、預算目標達成、成長及市占率)及對法令規章之遵循情形等綜合考量後計算其酬金比例，給予合理報酬。薪酬合理性均經薪資報酬委員會及董事會審核，並隨時

視實際經營狀況及相關法令適時檢討酬金制度，以謀公司永續經營與風險控管之平衡。

3. 與經營績效及未來風險之關聯性：

本公司薪酬相關政策係以公司營運為整體考量，並視績效達成率及貢獻度核定給付標準，以提升董事會及經理部門之整體營運效能。另參考同業薪酬標準，確保本公司管理階層之薪酬於業界具有競爭力，以留任優秀之管理人才。本公司及子公司經理人給付之酬金包含認股權，非於盈餘當年度全數給付，其實際價值與未來股價相關，即與公司共同承擔未來經營風險。

四、 公司治理運作情形

(一) 董事會運作情形資訊

1. 最近年度董事會開會 7 次(A)，董事出席情形如下：

職 稱	姓 名	實際出(列)席次數(B)	委託出席次數	實際出(列)席率【B/A】	備 註
董 事 長	祚榮投資(股)公司 代表人：翁毓玲	1	0	100.00%	112/4/20 辭任
董 事 長	祚榮投資(股)公司 代表人：劉偉如	6	0	100.00%	
董 事	吳祚榮	7	0	100.00%	
董 事	吳舜文	7	0	100.00%	
董 事	總太建設開發(股)公司 代表人：郭家琦	7	0	100.00%	
董 事	總太建設開發(股)公司 代表人：林正庸	5	2	71.43%	
獨立董事	曹永仁	7	0	100.00%	
獨立董事	李明海	7	0	100.00%	
獨立董事	溫耀嘉	6	1	85.71%	

112 年度獨立董事出席董事會情形

◎：委託出席 ✓：親自出席 X：請假

身分	姓名	第一次 3/14	第二次 (臨時) 4/20	第三次 5/9	第四次 6/19	第五次 (臨時) 7/26	第六次 8/8	第七次 11/9
獨立董事	曹永仁	✓	✓	✓	✓	✓	✓	✓
獨立董事	李明海	✓	✓	✓	✓	✓	✓	✓
獨立董事	溫耀嘉	✓	✓	✓	✓	✓	✓	◎

2. 董事會之運作如有下列情形之一者，應敘明董事會日期、期別、議案內容、所有獨立董事意見及公司對獨立董事意見之處理：

(1) 證交法第 14 條之 3 所列事項：

董事會日期及期別	議案內容	所有獨立董事意見	公司對獨立董事意見之處理
第十二屆 第 12 次 112/03/14	<ul style="list-style-type: none"> ●辦理盈餘轉增資發行新股案 ●簽證會計師公費討論並評估聘任會計師之獨立性及適任性案 ●捐贈「財團法人永福教育基金會」案 ●修訂「董事會議事規則」案 ●修訂「買回股份轉讓員工辦法」案 ●修訂「董事及監察人進修要點」案 ●修訂「公司治理實務守則」案 ●修訂「公司章程」案 ●「核准權限表」修訂案 ●修訂「取得或處分資產處理程序」案 ●修訂「檢舉非法與不道德或不誠信行為案件之處理辦法」案 	未持反對或保留意見	無，全體出席董事無異議同意通過
第十二屆 第 13 次 112/05/09	<ul style="list-style-type: none"> ●子公司總太營造股份有限公司為本公司背書保證案 ●本公司和大舜廣告股份有限公司簽訂房屋租賃契約 ●董事長薪資調整案 ●「核准權限表」修訂案 	未持反對或保留意見	無，全體出席董事無異議同意通過
第十二屆 第 14 次 112/06/19	<ul style="list-style-type: none"> ●審議民國 111 年度董事酬勞個人分派案 ●財務主管及代理發言人異動案 	未持反對或保留意見	無，全體出席董事無異議同意通過
第十二屆 第 5 次臨時 112/07/26	<ul style="list-style-type: none"> ●指派子公司總太地產開發股份有限公司法人股東之代表人案 	未持反對或保留意見	無，全體出席董事無異議同意通過
第十二屆 第 15 次 112/08/08	<ul style="list-style-type: none"> ●會計主管代理人異動案 ●稽核職務代理人異動案 	未持反對或保留意見	無，全體出席董事無異議同意通過
第十二屆 第 16 次 112/11/09	<ul style="list-style-type: none"> ●提請通過民國 113 年度稽核計畫案 ●發行 112 年度員工認股權憑證一案 	未持反對或保留意見	無，全體出席董事無異議同意通過

(2) 除前開事項外，其他經獨立董事反對或保留意見且有紀錄或書面聲明之董事會議決事項：無此情形。

3. 董事對利害關係議案迴避之執行情形，應敘明董事姓名、議案內容、應利益迴避原因以及參與表決情形：

項目	日期	董事姓名	議案內容	應利益迴避原因	參與表決情形
1	112/03/14	翁毓羚、 吳舜文、 吳祚榮、 郭家琦、 林正庸	捐贈「財團法人永福教育基金會」案	該基金會董事長吳錫坤為本公司董事吳祚榮、吳舜文之一親等；另為總太建設之董事長，該公司法派郭家琦及林正庸兩位董事；董事翁毓羚為該基金會董事	依法迴避離席 不參與表決
2	112/05/09	吳舜文、 吳祚榮	本公司和大舜廣告股份有限公司簽訂房屋租賃契約案	大舜廣告董事長為本公司董事吳舜文本人、吳祚榮為吳舜文之二親	依法迴避離席 不參與表決
		劉偉如	董事長薪資調整案	因本案由係決議其薪資之自身利益	依法迴避離席 不參與表決
3	112/06/19	全體董事	審議民國 111 年度董事酬勞個人分派案	因本案由係決議其酬勞分配之自身利益	依法迴避離席 不參與表決
4	112/07/26	劉偉如	指派子公司總太地產開發股份有限公司法人股東之代表人案	因本案由係決議其自身利益	依法迴避離席 不參與表決

4. 上市上櫃公司應揭露董事會自我(或同儕)評鑑之評估週期及期間、評估範圍、方式及評估內容等資訊，並填列董事會評鑑執行情形：

評估週期	評估期間	評估範圍	評估方式	評估內容
每年一次	112年1月1日至 112年12月31日	董事會、個別董事成員及各功能性委員會	1.董事會績效自評 2.董事成員自評 3.各功能性委員會成員自評	1.董事會績效評估涵蓋下列五大面向：對公司營運之參與程度、提升董事會決策品質、董事會組成與結構、董事之選任及持續進修、內部控制。 2.董事自我績效評估涵蓋下列六大面向：公司目標與任務之掌握、董事職責認知、對公司營運之參與程度、內部關係經營與溝通、董事之專業及持續進修、內部控制。 3.功能性委員會績效評估涵蓋下列五大面向：對公司營運之參與程度、功能性委員會職責認知、提升功能性委員會決策品質、功能性委員會組成及成員選任、內部控制。

112 年度之評核已於 113 年 1 月完成，評鑑結果於 113 年 3 月 14 日之董事會報告。評鑑結果如下：董事會績效自評整體平均分數：4.93 分、董事成員自評整體平均分數：4.91 分、功能性委員會績效自評整體平均分數：4.88 分。介於優(同意)至極優(非常同意)之間，顯示董事對公司

董事會涵蓋各功能性委員會現行制度完備與運作良好，且能充分揮發功能。

5. 當年度及最近年度加強董事會職能之目標與執行情形評估：

(1) 持續強化董事會結構

本公司為健全公司治理並強化事職能，以多元性目標提名及選任董事。八名董事會成員中有三名為女性董事(37.5%)，且董事具備執行務所須之專業知識及技能，背景涵蓋產業、財會、法律、人力管理等多層面，未來仍持續致力於提升女性董事占比至 50% 為目標。

(2) 有效發揮董事會職能

本公司已制定「董事會績效評估辦法」，每年至少評估一次董事會績效。

(二) 審計委員會運作情形

1. 最近年度審計委員會開會 5 次(A)，獨立董事出席情形如下：

職 稱	姓 名	實際出席 次數 (B)	委託出席 次 數	實際出席率 (%)【B/A】	備 註
獨立董事 (召集人)	曹永仁	5	0	100%	
獨立董事 (委 員)	李明海	5	0	100%	
獨立董事 (委 員)	溫耀嘉	4	1	80%	

2. 審計委員會之運作如有下列情形之一者，應敘明審計委員會召開日期、期別、議案內容、獨立董事反對意見、保留意見或重大建議項目內容、審計委員會決議結果以及公司對審計委員會意見之處理：

(1) 證交法第 14 條之 5 所列事項：

審計委員會 日期及期別	議案內容	審計委員會 決議結果	公司對審計委員 會意見之處理
第 二 屆 第 8 次 112/03/14	<ul style="list-style-type: none"> ●送交民國 111 年度營業報告書及財務報表案 ●辦理盈餘轉增資發行新股案 ●出具「內部控制制度聲明書」案 ●簽證會計師公費討論並評估聘任會計師之獨立性及適任性案 ●捐贈「財團法人永福教育基金會」案 ●修訂「董事會議事規則」案 ●修訂「買回股份轉讓員工辦法」案 ●修訂「董事及監察人進修要點」案 ●修訂「公司治理實務守則」案 ●修訂「公司章程」案 ●修訂「取得或處分資產處理程序」案 	全體出席委員無異議同意通過	無，全體出席董事無異議同意通過

審計委員會日期及期別	議案內容	審計委員會決議結果	公司對審計委員會意見之處理
	●修訂「檢舉非法與不道德或不誠信行為案件之處理辦法」案		
第二屆第9次 112/05/09	●送交民國112年第一季合併財務報告案 ●子公司總太營造股份有限公司為本公司背書保證案 ●本公司和大舜廣告股份有限公司簽訂房屋租賃契約	全體出席委員無異議同意通過	無，全體出席董事無異議同意通過
第二屆第10次 112/06/19	●財務主管及代理發言人異動案	全體出席委員無異議同意通過	無，全體出席董事無異議同意通過
第二屆第11次 112/08/08	●送交民國112年第二季合併財務報告案 ●會計主管代理人異動案 ●稽核職務代理人異動案	全體出席委員無異議同意通過	無，全體出席董事無異議同意通過
第二屆第12次 112/11/09	●送交民國112年第三季合併財務報告案 ●提請通過民國113年度稽核計畫案 ●發行112年度員工認股權憑證一案	全體出席委員無異議同意通過	無，全體出席董事無異議同意通過

- (2) 獨立董事反對意見、保留意見或重大建議項目內容：無此情形。
- (3) 除前開證券交易法第14條之5所列事項外，其他未經審計委員會通過，而經全體董事三分之二以上同意之議決事項：無此情形。
3. 獨立董事對利害關係議案迴避之執行情形，應敘明獨立董事姓名、議案內容、應利益迴避原因以及參與表決情形：無此情形。
4. 審計委員會職權及年度工作重點：
- (1) 審議/審閱財務報告：
- 董事會造具本公司一一一年度營業報告書、財務報表及盈餘分派議案等，其中財務報表業經委託勤業眾信聯合會計師事務所查核完竣，並出具查核報告。上開營業報告書、財務報表及盈餘分派議案經本審計委員會審查，認為尚無不合。
- (2) 訂定或修正內部控制制度。
- (3) 內部控制制度有效性之考核。
- (4) 訂定或修正取得或處分資產、從事衍生性商品交易、資金貸與他人、為他人背書或提供保證之重大財務業務行為之處理程序。
- (5) 審議涉及董事自身利害關係之事項。
- (6) 審議重大之資產或衍生性商品交易。
- (7) 審議重大之資金貸與、背書或提供保證。

- (8) 審議募集、發行或私募具有股權性質之有價證券。
- (9) 審議簽證會計師之委任、解任或報酬：
為確保簽證會計師事務所的獨立性，參考審計品質指標(AQIs)評估所聘任會計師之獨立性及適任性。
- (10)財務、會計或內部稽核主管之任免。

5. 獨立董事與內部稽核主管及會計師之溝通情形：

- (1) 獨立董事與內部稽核主管及會計師至少每年一次定期會議，會計師就本公司財務狀況、子公司財務及整體運作情形及內控查核情形向獨立董事報告，並對財務報告及會計師查核報告或法令修訂有無影響帳列情形溝通。
- (2) 會計師審核本公司財務報表，並出具查核意見書報告予獨立董事參酌。
- (3) 內部稽核主管與審計委員會之溝通：
 - A. 每月依稽核計畫完成之稽核報告，於次月底前透過電子郵件方式，交付各獨立董事查閱。
 - B. 內部稽核主管每季與審計委員會委員溝通稽核報告結果，並於審計委員會會議中作內部稽核報告。
 - C. 有重大特殊情事時，亦會即時向審計委員會委員報告。民國 112 年度並無上述特殊狀況。
- (4) 會計師與審計委員會之溝通：
 - A. 本公司簽證會計師因應相關法令要求之溝通事項於審計委員會中說明並充分溝通意見。
 - B. 審計委員會對本公司簽證會計師當期財務報表查核情況與結果，亦可充分運用多元溝通管道(如：電話、電子郵件或當面)進行討論。
 - C. 如有重大意見交流事項，得視情況安排會議。民國 112 年度並無上述特殊狀況。

(5) 獨立董事與稽核主管溝通情形摘要：

日期	溝通重點	結果
112/03/14 審計委員會	1. 111 年 11 月-112 年 2 月，依年度稽核計畫執行完成之稽核項目，共計 13 項。	無異議
	2. 111 年內部控制制度有效性之考核	充分溝通討論，且審計委員會通過 111 年度內部控制制度之設計及執行係屬有效。
112/05/09 審計委員會	112 年 3-4 月，依本年度稽核計畫執行完成之稽核項目，共計 6 項。	無異議

日期	溝通重點	結果
112/06/19 審計委員會	112年5月，依本年度稽核計畫執行完成之稽核項目，共計3項。	無異議
112/08/08 審計委員會	112年6-7月，依本年度稽核計畫執行完成之稽核項目，共計6項。	無異議
112/11/09 審計委員會	1. 112年8-10月依本年度稽核計畫執行完成之稽核項目，共計12項。	無異議
	2. 提報113年度之內部稽核計畫。	充分溝通討論，且審計委員會通過「113年度之內部稽核計畫」，並提請董事會決議。

(6) 歷次獨立董事、稽核主管與會計師溝通情形摘要：

日期	溝通重點
112/03/14 上午10:15 (審計委員會 會前會)	<p>一、參加人員： 獨立董事 曹永仁、李明海、溫耀嘉 稽核主管 黃愛嬪 勤業眾信聯合會計師事務所 蔣淑菁會計師、許瑞隆協理</p> <p>一、討論事項： 1. 集團查核 說明：對與集團財務報表重大不實之顯著風險相關之交易類別、科目餘額或揭露事項執行查核。 結論：獨立董事無異議。 2. 關鍵查核事項 說明：會計師針對111年度收入認列、存貨減損評估查核程序說明。 結論：獨立董事無異議。 3. 財務報告查核結果及調整情形 說明：會計師針對111年財務報告說明查核意見，並針對重大項目進行比較差異說明。另提供同業重要財務比率比較資訊。 結論：獨立董事無異議。</p>
112/11/09 上午10:45 (審計委員會 會後溝通)	<p>一、參加人員： 獨立董事 曹永仁、李明海、溫耀嘉 稽核主管 黃愛嬪 勤業眾信聯合會計師事務所 許瑞隆協理</p> <p>二、討論事項： 1. 辨認顯著風險及關鍵查核事項 說明：會計師針對112年度顯著風險_收入認列、存貨評價、管理階層逾越內部控制。其中收入認列、存貨評價列入關鍵查核事項。 結論：獨立董事無異議。 2. 2023年透明度報告 說明：透明度報告揭露勤業眾信審計與確信服務部門之法律、治理架構、品質管理制度、獨立性及道德規範及審計品質指標。 結論：獨立董事無異議。</p>

日期	溝通重點
	<p>3. 國際財務報導準則永續揭露準則</p> <p>說明：國際永續準則理事會(ISSB) 已正式發布國際財務報導準則永續揭露準則第 S1 號及第 S2 號，金管會於 2023.8.17 發布「我國接軌 IFRS 永續揭露準則藍圖」,宣布我國上市櫃公司依資本額分階段適用 IFRS S1/S2。</p> <p>IFRS S1 「永續相關財務資訊揭露之一般規定」</p> <p>IFRS S2 「氣候相關揭露」</p> <p>生效日【我國金管會】：</p> <ul style="list-style-type: none"> ➤ 資本額達 100 億以上之上市櫃公司： 2026 年會計年度(2027 年發布的 2026 年股東會年報) ➤ 資本額達 50 億以上未達 100 億之上市櫃公司： 2027 年會計年度(2028 年發布的 2027 年股東會年報) ➤ 其餘所有上市櫃公司： 2028 年會計年度(2029 年發布的 2028 年股東會年報) <p>結論：獨立董事無異議。</p>

(三) 公司治理運作情形及其與上市上櫃公司治理實務守則差異情形及原因

評估項目	運作情形			與上市上櫃公司治理實務守則差異情形及原因
	是	否	摘要說明	
一、公司是否依據「上市上櫃公司治理實務守則」訂定並揭露公司治理實務守則？	✓		本公司已於民國 100 年 12 月 30 日經第八屆第 17 次董事會通過「公司治理實務守則」並施行，訂定後共修訂 7 次。最近一次修訂時間為民國 112 年 3 月 14 日第十二屆第 12 次董事會。其守則於公開資訊觀測站及本公司官方網站「治理專區」上揭露之。	無重大差異。
二、公司股權結構及股東權益 (一) 公司是否訂定內部作業程序處理股東建議、疑義、糾紛及訴訟事宜，並依程序實施？ (二) 公司是否掌握實際控制公司之主要股東及主要股東之最終控制者名單？ (三) 公司是否建立、執行與關係企業間之風險控管及防火牆機制？ (四) 公司是否訂定內部規範，禁止公司內部人利用市場上未公開資訊買賣有價證券？	✓ ✓ ✓ ✓		(一) 本公司設有發言人及股務人員處理股東建議或糾紛等問題，並於本公司官方網站關係人專區放置檢舉信箱(service@zongtai.com.tw)，針對股東檢舉處理流程依據「檢舉非法與不道德或不誠信行為案件之處理辦法」實施。 (二) 本公司依據股東名冊掌握主要股東及其最終控制者，並依證交法第 25 條規定，對董事、經理人及持股 10% 以上大股東之持股變動情形，均按規定於公開資訊觀測站網站申報。 (三) 本公司與關係企業皆為獨立運作，並訂有相關辦法如「子公司管理辦法」規範財務業務往來及應受監督之事宜。 (四) 本公司訂有「內部重大資訊處理暨內線交易管理作業程序」明確規範內部人有價證券買賣之限制。並不定期宣導法令之遵循嚴格保密，不得利用未公開資訊從事內線交易。	無重大差異。
三、董事會之組成及職責 (一) 董事會是否擬訂多元化政策、具體管理目標及落實執行？ (二) 公司除依法設置薪資報酬委員會及審計委員會外，是否自願設置其他各類功能性委員會？	✓ ✓		(一) 本公司「公司治理實務守則」第三章「強化董事會職能」中即擬訂有多元化方針，內容要求董事會整體需具備之各項能力，董事會成員組成係依據公司營運模式及需求，延攬具專業知識、技能及多元產業背景經歷之人才。董事會就成員組成擬訂多元化政策已揭露於年報第 14-15 頁及公司網站。 (二) 薪資報酬委員會及審計委員會皆由三位獨立董事組成委員會。除上列功能性委員會外，尚未設置其他功能性委員會。	無重大差異。

評估項目	運作情形			與上市上櫃公司治理實務守則差異情形及原因
	是	否	摘要說明	
<p>(三) 公司是否訂定董事會績效評估辦法及其評估方式，每年並定期進行績效評估，且將績效評估之結果提報董事會，並運用於個別董事薪資報酬及提名續任之參考？</p> <p>(四) 公司是否定期評估簽證會計師獨立性？</p>	✓		<p>(三) 本公司已於 109 年 3 月 25 日第十一屆第 12 次董事會通過「董事會績效評估辦法」，每年至少評估一次董事會之績效，並於次一年度第一季結束前完成。本公司已於 113 年 1 月完成 112 年之董事會、個別董事成員及功能性委員會之自我績效評估，評鑑結果介於優(同意)至極優(非常同意)之間，已提報 113 年 3 月 14 日之董事會，並將績效評估結果作為遴選或提名董事時之參考依據。</p> <p>(四) 本公司依「公司治理實務守則」第 29 條規定每年定期評估會計師之獨立性及適任性，由簽證會計師出具「獨立性聲明書」及「審計品質指標(AQIs)」，會計師之輪替亦遵守相關規定辦理，業經 112 年 3 月 14 日審計委員會及董事會決議通過，112 年會計師獨立性及適任性評估表請詳註一。</p>	
<p>四、上市上櫃公司是否配置適任及適當人數之公司治理人員，並指定公司治理主管，負責公司治理相關事務(包括但不限於提供董事、監察人執行業務所需資料、協助董事、監察人遵循法令、依法辦理董事會及股東會之會議相關事宜、製作董事會及股東會議事錄等)？</p>	✓		<p>本公司經 110 年 3 月 24 日董事會通過柯惠文擔任公司治理主管，其具備公開發行公司從事財務或股務等單位主管經驗達三年以上。負責辦理各項公司治理相關事務，職權範圍包括依法辦理董事會及股東會之會議相關事宜、製作董事會及股東會議事錄、協助董事就任及持續進修、提供董事執行業務所需之資料、協助董事遵循法令等。</p> <p>112 年度業務執行重點：</p> <ol style="list-style-type: none"> 1. 擬訂董事會議程於七日前通知董事，召集會議並提供會議資料，議題如需利益迴避予以事前提醒，並於會後二十天內完成董事會議事錄。 2. 依法辦理股東會日期事前登記、法定期限內製作開會通知、議事手冊、議事錄並於修章或董事改選後協助辦理變更登記事務。 3. 落實公司治理，依本公司「董事會績效評估辦法」完成年度董事會、個別董事成員及功能性委員會之自我績效評估。 4. 完成年度公司治理評鑑自評。 5. 協助董事執行職務所需資料並安排董事進修。 <p>本公司治理主管 112 年度共計進修 27 小時。</p>	無重大差異。

評估項目	運作情形			與上市上櫃公司治理實務守則差異情形及原因
	是	否	摘要說明	
五、公司是否建立與利害關係人(包括但不限於股東、員工、客戶及供應商等)溝通管道,及於公司網站設置利害關係人專區,並妥適回應利害關係人所關切之重要企業社會責任議題?	✓		本公司設置發言人及於公司網站設置利害關係人專區,作為與利害關係人之溝通管道。利害關係人可透過溝通管道得知本公司財務業務及企業社會責任相關資訊與反應管道,亦可查詢財務、業務及公司治理相關資訊。	無重大差異。
六、公司是否委任專業股務代辦機構辦理股東會事務?	✓		本公司係委任統一綜合證券公司股務代理部代辦股東會事務。	無重大差異。
七、資訊公開 (一) 公司是否架設網站,揭露財務業務及公司治理資訊? (二) 公司是否採行其他資訊揭露之方式(如架設英文網站、指定專人負責公司資訊之蒐集及揭露、落實發言人制度、法人說明會過程放置公司網站等)? (三) 公司是否於會計年度終了後兩個月內公告並申報年度財務報告,及於規定期限前提早公告並申報第一、二、三季財務報告與各月份營運情形?	✓ ✓	✓	(一) 本公司已架設公司網站,並於網站上揭露財務業務及公司治理相關資訊,亦可藉由公開資訊觀測站查詢本公司相關資訊。 (二) 本公司指定專人負責交易所公開資訊觀測站揭露之工作及公司網站資訊揭露。並依規定設有發言人。每年不定期舉辦「法人說明會」並將相關資訊揭露於公司網站。 有關公司治理資訊揭露情形,本公司已將公司重要訊息、財務狀況、股東會召開及股利發放情形、內部稽核組織及運作、公司章程等資訊,放置於本公司網站供投資人參考。 (三) 本公司各季度、年度財務報告較規定期限前提早於董事會當日公告,各月份營運情形也較規定期限前提早公告。	無重大差異。

評估項目	運作情形			與上市上櫃公司治理實務守則差異情形及原因
	是	否	摘要說明	
八、公司是否有其他有助於瞭解公司治理運作情形之重要資訊(包括但不限於員工權益、僱員關懷、投資者關係、供應商關係、利害關係人之權利、董事及監察人進修之情形、風險管理政策及風險衡量標準之執行情形、客戶政策之執行情形、公司為董事及監察人購買責任保險之情形等)？	✓		<p>(一) 員工權益：本公司訂有「工作規則」，內容涵蓋員工權利與義務、職災補償、勞安規定、退休及保險制度等，並定期舉辦員工健康檢查等，著重保障員工權益，與員工建立互信互賴良好基礎。</p> <p>(二) 僱員關懷：本公司設有職工福利委員會提供福利補助，並策畫舉辦休閒育樂活動(如羽球社團、親子露營社團)，讓員工於工作之餘同時豐富生活親近自然並充分照顧同仁及保障其生活條件。</p> <p>(三) 投資者關係：設有專人負責投資人關係業務，處理投資人建議、溝通及維護關係等工作。另為了提升資訊揭露的透明度與對稱性，除依相關規定於公開資訊觀測站及本公司網站揭露本公司財務業務及公司治理等資訊外，亦藉由舉辦法人說明會及投資人關係服務信箱以回應股東問題及建議。</p> <p>(四) 供應商關係、利害關係人之權利：按本公司各項作業規定辦理，並依簽訂之合約履行，以維護雙方合法權益。</p> <p>(五) 董事進修之情形：本公司董事具相關專業知識與產學背景，並依法令及本公司所訂之「董事進修要點」，鼓勵董事參與進修。進行情形請參閱公開資訊觀測站\公司治理\董事及監察人出(列)席董事會及進修情形。</p> <p>(六) 風險管理政策及風險衡量標準之執行情形：依法訂定各項內部規章，進行風險評估及管理。本公司於「董事會議事規範」中明定且全體董事恪遵利益迴避原則，涉有董事利害關係之議案，均採迴避討論及表決；此外，本公司選任3名獨立董事，董事會討論任何議案時，均充分考量獨立董事之意見，有效保護公司利益。</p> <p>本公司有關營運重大政策、投資案、背書保證、資金貸與、銀行融資等重大議案皆經適當權責部門評估分析及依董事會決議執行，稽核室亦依風險評估結果擬定其年度稽核計畫，並確實執行，以落實監督機制及控管各項風險管理之執行。</p>	無重大差異。

評估項目	運作情形			與上市上櫃公司治理實務守則差異情形及原因
	是	否	摘要說明	
			(七) 客戶政策之執行情形：本公司設置客服中心網頁以提供客戶完善的售服服務，並致力品質改善及專業技術提升。 (八) 公司為董事及監察人購買責任保險之情形：本公司已為董事投保責任保險並於民國 112 年 11 月 09 日第十二屆第 16 次董事會報告。	
<p>九、請就臺灣證券交易所股份有限公司公司治理中心最近年度發布之公司治理評鑑結果說明已改善情形，及就尚未改善者提出優先加強事項與措施。</p> <p>(一) 依據 112 年度第十屆公司治理評鑑結果，已改善如下：</p> <ol style="list-style-type: none"> 1. 已於 112 年 8 月完成編製並於公開資訊觀測站及公司網站上傳永續報告書。 2. 揭露過去兩年溫室氣體年排放量、用水量及廢棄物總重量。 3. 依氣候相關財務揭露建議書 (TCFD) 架構，揭露企業對氣候相關風險與機會之治理情況、策略、風險管理、指標和目標之相關資訊。 <p>(二) 依據 112 年度第十屆公司治理評鑑結果，尚未改善需優先加強事項與措施：</p> <ol style="list-style-type: none"> 1. 與個別關係人之重大進銷貨交易及取得或處分資產交易，應於年度結束將實際交易情形提最近股東會報告。 2. 臻善「公司治理實務守則」文字，禁止董事或員工等內部人利用市場上未公開資訊買賣有價證券之內部規範。 3. 增訂本公司「人權政策」加強對人權之重視。 				

註一：會計師獨立性及適任性評估表

評估項目	評估結果	是否符合獨立性及適任性
1. 會計師所出具之獨立聲明書。	已取得	是
2. 會計師所提供之審計或非審計服務皆需經過審計委員會事先之審核，以確保非審計服務不會影響審計之結果。	符合	是
3. 依據審計品質指標(AQIs)五大構面 13 項指標評估會計師適任性。	符合	是
4. 最近七年委任會計師執行財務報告簽證情形，無連續七年未更換會計師之情事。	符合	是
5. 會計師未受有處分或有損及獨立性之情事。	符合	是

(四)公司如有設置薪資報酬委員會者，應揭露其組成、職責及運作情形：

1. 薪資報酬委員會成員資料：

身 分 別	條 件	專 業 資 格 與 經 驗	獨 立 性 情 形	兼 任 其 他 公 開 發 行 公 司 薪 資 報 酬 委 員 會 成 員 家 數
	姓 名			
獨立董事(召集人)	李明海	註	註	0
獨立董事	曹永仁	註	註	2
獨立董事	溫耀嘉	註	註	0

註：參閱第 13-14 頁(四)董事專業資格及獨立董事獨立性資訊揭露相關資料。

2. 薪資報酬委員會運作情形：

(1) 本公司之薪資報酬委員會委員計 3 人。因以善良管理人之注意，忠實履行下列職權，並將所提建議提交董事會討論：

- A. 定期檢討本規程並提出修正建議，最近修訂於 110 年 1 月 26 日。
- B. 訂定並定期檢討董事及經理人績效評估標準、年度及長期之績效目標，與薪資報酬之政策、制度、標準與結構。
- C. 定期評估本公司及經理人之績效目標達成情形，並依據績效評估標準所得之評估結果，訂定其個別薪資報酬之內容及數額。

(2) 本屆委員任期：110 年 8 月 11 日至 113 年 7 月 29 日；112 年度薪資報酬委員會開會 3 次(A)，委員資格及出席情形如下：

職 稱	姓 名	實 際 出 席 次 數 (B)	委 託 出 席 次 數	實 際 出 席 率 (B / A)	備 註
召集人	李明海	3	0	100%	
委 員	曹永仁	3	0	100%	
委 員	溫耀嘉	3	0	100%	

(3) 薪資報酬委員會 112 年度討論及決議情形：

薪資報酬委員會日期及期別	議案內容	公司對薪酬委員會意見之處理
第五屆第 4 次 112/03/14	1. 審議本公司民國 111 年度董事酬勞分配案。 2. 本公司經理人 111 年年終獎金分配乙案。	經主席徵詢全體出席委員無異議照案同意通過。
第五屆第 5 次 112/05/09	1. 聘任本公司總經理案。 2. 聘任本公司副總經理案。 3. 董事長薪資調整案。	經主席徵詢全體出席委員無異議照案同意通過。
第五屆第 6 次 112/06/19	1. 審議民國 111 年度董事酬勞個人分配案。 2. 新任財務主管薪資調整案。	經主席徵詢全體出席委員無異議照案同意通過。

- (4) 董事會如不採納或修正薪資報酬委員會之建議，應敘明董事會日期、期別、議案內容、董事會決議結果以及公司對薪資報酬委員會意見之處理(如董事會通過之薪資報酬優於薪資報酬委員會之建議，應敘明其差異情形及原因)：無此情形。
- (5) 薪資報酬委員會之議決事項，如成員有反對或保留意見且有紀錄或書面聲明者，應敘明薪資報酬委員會日期、期別、議案內容、所有成員意見及對成員意見之處理：無此情形。

(五) 推動永續發展執行情形及與上市上櫃公司永續發展實務守則差異情形及原因及上市上櫃公司氣候相關資訊：

推動項目	執行情形			與上市上櫃公司永續發展實務守則差異情形及原因									
	是	否	摘要說明										
<p>一、公司是否建立推動永續發展之治理架構，且設置推動永續發展專(兼)職單位，並由董事會授權高階管理階層處理，及董事會督導情形？ (上市上櫃公司應填報執行情形，非屬遵循或解釋。)</p>	✓		<p>本公司已訂定「永續發展實務守則」，106 年指定客服部為企業社會責任推動(兼)職單位，現更名為永續發展推動(兼)職單位。由董事長帶領一級主管組成負責推動。對內，永續發展推廣小組定期向董事會報告永續推動計畫，由董事會監督辨別之永續相關風險、各項計畫制訂及目標達成情形。對外，統籌永續報告書撰寫與審核，經董事長審查完畢送至董事會通過後，於官網及公開資訊觀測站發布。</p> <p>112 年度企業永續發展執行情形已於 113 年 3 月 14 日向董事會報告執行成果，並徵詢董事會就執行方向及目標制定給予建議，作為後續檢討及精進之依據，相關內容亦於公司網站揭露。</p>	無重大差異。									
<p>二、公司是否依重大性原則，進行與公司營運相關之環境、社會及公司治理議題之風險評估，並訂定相關風險管理政策或策略？ (上市上櫃公司應填報執行情形，非屬遵循或解釋。)</p>	✓		<p>本公司 112 年永續報告書，專章針對重大性原則，與永續經營風險議題鑑別。永續發展推廣小組統籌及擬定風險管理政策及執行方針，辨識可能影響企業永續發展之相關風險，協調各部門執行風險管理。</p> <p>本公司風險評估邊界涵蓋子公司總太營造股份有限公司，以降低營運中斷的可能風險，主要營運據點以台灣為主。依據評估後之風險，制定相關風險管理策略如下：</p> <table border="1" data-bbox="869 1058 1742 1307"> <thead> <tr> <th>重大議題</th> <th>風險評估項目</th> <th>風險管理政策或策略</th> </tr> </thead> <tbody> <tr> <td>環境</td> <td>環境保護及生態保育</td> <td>本公司響應環保政策，優先採購「低污染、省資源、可回收」的節能減碳綠建材，以減少地球資源過度消耗。</td> </tr> <tr> <td>社會</td> <td>職業安全</td> <td>1. 取得「ISO 45001 職業安全衛生管理系統」證書及 TOSHMS 驗證。</td> </tr> </tbody> </table>	重大議題	風險評估項目	風險管理政策或策略	環境	環境保護及生態保育	本公司響應環保政策，優先採購「低污染、省資源、可回收」的節能減碳綠建材，以減少地球資源過度消耗。	社會	職業安全	1. 取得「ISO 45001 職業安全衛生管理系統」證書及 TOSHMS 驗證。	無重大差異。
重大議題	風險評估項目	風險管理政策或策略											
環境	環境保護及生態保育	本公司響應環保政策，優先採購「低污染、省資源、可回收」的節能減碳綠建材，以減少地球資源過度消耗。											
社會	職業安全	1. 取得「ISO 45001 職業安全衛生管理系統」證書及 TOSHMS 驗證。											

推動項目	執行情形			與上市上櫃公司永續發展實務守則差異情形及原因
	是	否	摘要說明	
			<p>2. 工地採用進出人臉辨識系統，以期達到有效之人員確認及安全。</p> <p>3. 取得施工架防墜托架之專利，施工更安全。</p> <p>4. 為工地現場施工之工程人員投保團體傷害保險，提高安全保障。</p> <p>5. 火災偵測警報系統與 LINE 結合通知，以期降低火災造成的風險。</p>	
		<p>社會經濟與法令遵循</p>	<p>遵循各項法律規範，嚴格遵守商業機密保密，並落實誠信經營及內部控制制度。</p>	
		<p>強化董事職能</p>	<p>1. 為董事規劃相關進修議題，每年提供董事最新法規資料。</p> <p>2. 為董事投保董事責任險，保障其受到訴訟或求償之情形。</p>	
		<p>利害關係人溝通</p>	<p>1. 為避免利害關係人與本公司立場不同，造成誤解引起經營或訴訟風險，於官網設置利害關係人專區，揭露外部溝通信箱及各利害關係人聯絡窗口，以便與利害關係人維持良好的互動。</p> <p>2. 建立各種溝通管道，積極溝通，減少對立與誤解。設投資人信箱，由發言人處理並負責回應。</p>	
<p>三、環境議題</p> <p>(一) 公司是否依其產業特性建立合適之環境管理制度?</p>	✓		<p>(一) 本公司業務係委託營造廠商承包，有關工地環境之維護及廢棄物之處理均由承包商承辦，本公司負監督之責。因重視環保、珍惜資源，採購時優先選擇具有綠建材、省水、節能等標章之物料，以期達到空氣、噪音、水及廢棄物等污染情形能有效控制。</p>	無重大差異。

推動項目	執行情形			與上市上櫃公司永續發展實務守則差異情形及原因														
	是	否	摘要說明															
(二) 公司是否致力於提升能源使用效率及使用對環境負荷衝擊低之再生物料？	✓		(二) 本公司新建案導入 BIM 技術，精準數量計算及控制工期，降低建材耗損。建材選用實施建材履歷制度，並多選用在地生產產品及綠色標章建材，主要原料之鋼筋材料增加廢鋼採購比率。營建廢棄物清運委由合格廠商回收處理。112 年綠色建材採購金額 94,928 仟元，並榮獲 2023 年環境部及台中市政府表揚-綠色採購績優企業。															
(三) 公司是否評估氣候變遷對企業現在及未來的潛在風險與機會，並採取氣候相關議題之因應措施？	✓		(三) 本公司依照 TCFD 建議書架構，評估氣候變遷對於公司的風險與機會，延續 111 年底完成之氣候風險評估，從氣候風險變遷項目中聚焦出 5 個風險、4 個機會。在氣候變遷減緩面向，依綠色營運、能源管理、物料管理及綠建築等項目發展；在氣候變遷調適面向，本公司已實施強化基礎措施、建構永續營運能力及充分運用綠建築等措施。本公司氣候變遷風險與機會分析之詳細說明，已揭露於本公司永續報告書。															
(四) 公司是否統計過去兩年溫室氣體排放量、用水量及廢棄物總重量，並制定溫室氣體減量、減少用水或其他廢棄物管理之政策？	✓		<p>(四) 本公司過去兩年度溫室氣體排放量，請參閱上市上櫃公司氣候相關資訊 1-1-1 溫室氣體盤查資訊說明，用水量及廢棄物盤查資料如下：</p> <table border="1"> <thead> <tr> <th>種類</th> <th>說明</th> <th>112 年度</th> <th>111 年度</th> </tr> </thead> <tbody> <tr> <td>用水量</td> <td>全年用水總量(m³)</td> <td>4,694</td> <td>52,466</td> </tr> <tr> <td rowspan="2">廢棄物</td> <td>非有害廢棄物總重量(m³)</td> <td>28,719</td> <td>21,383</td> </tr> <tr> <td>非有害廢棄物總重量(噸)</td> <td>2</td> <td>7</td> </tr> </tbody> </table> <p>本公司溫室氣體減量政策包含公務車需汰換時改購電動車、辦公室午休關燈 1.5 小時等。節水行動則有節約用水宣導、定期檢修管路降低漏水率、工區內洗車裝置規劃沉澱池再利用於澆灌植栽等。營運活動中所產生之廢棄物主要為建築工地廢土石方及其他營建廢棄物。廢棄物分類收集後委由專業合格之清理業者進行清運處理，且全數採離場處置。</p>		種類	說明	112 年度	111 年度	用水量	全年用水總量(m ³)	4,694	52,466	廢棄物	非有害廢棄物總重量(m ³)	28,719	21,383	非有害廢棄物總重量(噸)	2
種類	說明	112 年度	111 年度															
用水量	全年用水總量(m ³)	4,694	52,466															
廢棄物	非有害廢棄物總重量(m ³)	28,719	21,383															
	非有害廢棄物總重量(噸)	2	7															

推動項目	執行情形			與上市上櫃公司永續發展實務守則差異情形及原因
	是	否	摘要說明	
<p>四、社會議題</p> <p>(一) 公司是否依照相關法規及國際人權公約，制定相關之管理政策與程序？</p> <p>(二) 公司是否訂定及實施合理員工福利措施（包括薪酬、休假及其他福利等），並將經營績效或成果適當反映於員工薪酬？</p>	<p>✓</p> <p>✓</p>		<p>(一) 本公司於 113 年 3 月 14 日董事會通過訂定「人權政策」為支持及維護基本人權，並遵守營運所在地之勞動相關法規，杜絕任何侵犯及違反人權之行為。員工任免、薪酬均依照內控制度管理辦法，以保障員工基本權益。另為員工投保團體保險，設置哺(集)乳室，營造有利員工持續哺(集)乳的親善環境。另也針對廠商部分強制要求其為員工投保傷害險。</p> <p>(二) <u>員工福利措施</u>： 本公司之休假制度皆依勞基法規定執行，並設立職工福利委員會，每年公司提撥福利金為同仁規劃並提供優質的各項福利。例如：員工旅遊補助、生日禮金、結婚津貼、生育津貼、喪葬津貼、社團補助金等福利。另訂有「績效考核辦法」、「員工獎懲管理辦法」，針對員工行為及表現設置獎勵及懲戒制度。依本公司章程第 18 條規定，公司年度如有獲利，應提撥 0.1%至 5%為員工酬勞，111 年提撥員工酬勞 0.3%計 8,185 仟元於 112 年發放完成；112 年擬提撥員工酬勞 0.3%計 1,075 仟元，於 113 年發放。本公司 112 年度提撥退休金金額為 408.8 萬元。</p> <p><u>職場多元化與平等</u>： 本公司實現性別平等擁有同工同酬的晉升機會，112 年度女性職員占比為 35%，女性主管佔比為 40%。</p> <p><u>經營績效反映於員工薪酬</u>： 本公司每年均參與市場薪酬調查，依據市場薪資水準、經濟趨勢及個人績效調薪，以維持整體薪酬競爭力。</p>	<p>無重大差異。</p> <p>無重大差異。</p>

推動項目	執行情形			與上市上櫃公司永續發展實務守則差異情形及原因
	是	否	摘要說明	
(三) 公司是否提供員工安全與健康之工作環境，並對員工定期實施安全與健康教育？	✓		(三) 本公司致力於提供員工安全與健康之工作環境。在身體健康上，定期舉辦員工健康檢查，讓員工能掌握自己的健康狀況。112 年已完成未滿 40 歲員工健康檢查，113 年度將進行 40 歲以上及年資 10 年以上之員工健康檢查。 在工作安全上，本公司藉由每年兩次的品管、工安教育訓練與宣導，養成員工緊急應變能力及安全觀念，加強員工認知能力，降低不安全行為造成意外事故的發生。112 年度員工職災之件數 1 件(上下班途中車禍)，未來以零職災為努力目標。112 年度火災之件數 0 件。	無重大差異。
(四) 公司是否為員工建立有效之職涯能力發展培訓計畫？	✓		(四) 本公司定期策畫教育訓練課程，並提供教育訓練經費補助，使員工強化發展其職涯能力。每季進行考核時，除主管與同仁共同進行年度工作達成的檢視外，另由主管依同仁工作執行情形，了解同仁的潛力、專業及能力待提升之處，共同制定培訓、輪調、參與專案之發展計畫。 本公司除了每月安排月會針對全體員工進行工作所需的教育訓練外，另於 112 年度提供專業進修費用約 53.8 萬元。	無重大差異。
(五) 針對產品與服務之顧客健康與安全、客戶隱私、行銷及標示等議題，公司是否遵循相關法規及國際準則，並制定相關保護消費者或客戶權益政策及申訴程序？	✓		(五) 對產品與服務之行銷及標示，本公司皆依循相關法規及國際準則辦理，如：客戶買賣契約按買賣定型化契約簽訂、落實履約擔保機制等，不得有欺騙、誤導、詐欺或任何其他破壞客戶信任、損害客戶權益之行為。本公司設有客戶服務專線，處理有關公司消費者權益申訴之相關問題，公平、即時處理消費者之申訴。	無重大差異。

推動項目	執行情形			與上市上櫃公司永續發展實務守則差異情形及原因
	是	否	摘要說明	
(六) 公司是否訂定供應商管理政策，要求供應商在環保、職業安全衛生或勞動人權等議題遵循相關規範，及其實施情形？	✓		(六) 本公司設置採發成控部門與供應商往來前，均進行合適評估，同時要求供應商提供符合法令標準之建材，並不定期評估其適任性。供應商之契約內容要求其遵守「職業安全衛生管理規章」條款，與供應商之契約均經法務人員審核，以期達成共同提升公共安全及環境衛生等永續發展目標。	無重大差異。
五、公司是否參考國際通用之報告書編製準則或指引，編製永續報告書等揭露公司非財務資訊之報告書？前揭報告書是否取得第三方驗證單位之確信或保證意見？		✓	本公司依據全球永續性報告協會(GRI)發布 GRI 準則為主要架構編製永續報告書，暨參考 TCFD、美國永續會計準則(SASB)與國內外重要法規進行揭露，亦同步在官網揭露企業永續報告相關資訊與聯絡信箱，以提供利害關係人良好的資訊回饋與溝通管道，強化企業永續經營。本報告書未經由第三方驗證單位確信。	未來視需求通過第三方驗證單位確信。
六、公司如依據「上市上櫃公司永續發展實務守則」定有本身之永續發展守則者，請敘明其運作與所定守則之差異情形： 本公司已制定永續發展實務守則，並依公司法及證期局相關法規進行公司治理，考量國內外企業之永續發展趨勢，展現企業對員工、股東及消費大眾的承諾，推動各項永續發展活動，並無差異情形。				
七、其他有助於瞭解推動永續發展執行情形之重要資訊： (一) 112 年度企業永續發展執行情形已揭露於公司官網「關係人中心-企業社會責任」中，內容包括： 1. 環境保護：大坑步道及公有停車場協助清潔支出 75.3 萬、綠色採購金額 94,928 仟元。 2. 社區參與：舉辦社區藝能學苑、節慶活動、協辦萬聖節活動等共計支出 4.5 萬元。 3. 社會公益：捐款教育基金會、中華希望羽球協會、教育部體育署、財團法人臺中市建築文化教育基金會...等公益捐款共計 602 萬元。 4. 文化發展：廊子國小改善教學環境 10 萬元、財團法人臺中市建築文化教育基金會 30 萬。 (二) 個案「聚作」榮獲 2023 年《建築園冶獎》殊榮，並由總統親自接見表揚。該案景觀綠化面積達總綠覆率近 70%，景觀規劃巧妙將環境、人及我融合於其中。亦榮獲國家卓越建築獎「施工品質類」金質獎。 (三) 與東海建築系系產學合作，以戶外大型裝置藝術傳遞永續共好、友善環境理念。《構築自然》裝置藝術作品了解 ESG 永續意識是涵蓋人、生活場域、國產林業、森態系統之間的循環連結與永續環境息息相關。				

上市上櫃公司氣候相關資訊

1 氣候相關資訊執行情形

項目	執行情形			
1.敘明董事會與管理階層對於氣候相關風險與機會之監督及治理。	<p>1.董事會：氣候變遷對於企業營運漸趨顯著的影響下，本公司董事會的組成考量公司永續經營專業知識背景背景的重要性，因此在獨立董事的推舉上除考慮經營實務、財會管理、法律、公司治理等專業能力外，亦強化在氣候變遷相關議題的實務經驗和知識技能。另每年度董事進修時數，亦優先選擇與氣候相關之課程。</p> <p>2.管理階層：永續發展推廣小組是氣候變遷管理的最高單位，由董事長帶領一級主管組成負責推動企業社會責任政策、制度或相關管理方針及具體計畫之提出及執行。依永續發展實務守則執行，由永續發展推廣小組定期向董事會報告執行情形。</p>			
2.敘明所辨識之氣候風險與機會如何影響企業之業務、策略及財務(短期、中期、長期)。	<p>本公司鑑別氣候相關風險與機會，依據不同時間期程及議題盤點各項重大氣候風險與機會議題對公司營運影響與因應策略。管理期程定義為短期影響少於三年；中期影響三至五年；長期影響大於五年。本公司共鑑別出5個氣候變遷風險與4個氣候變遷機會議題。</p>			
	影響期程	氣候風險議題	對本公司營運產生的潛在影響	因應策略與行動方案
	短期	颱風、洪水等極端天氣事件嚴重程度提高	天然災害等易造成財產損失及工程延遲。例如鷹架倒塌、工地吹落物造成他人財損、淹水及牆壁裂縫等。	<ol style="list-style-type: none"> 1. 購買工地意外險，將低災害所造成之損失。 2. 設置緊急應變分組，以因應各種緊急情況的具體措施和任務，如：報警、工程搶救、人員搶救等，並分配相應的責任人、責任廠商和通訊錄之建立。
	短期	降雨(水)模式變化和氣候模式的極端變化	長時間下雨會造成工期延後，需注意工期延後易造成交屋期延後而賠償客戶補助金。	<ol style="list-style-type: none"> 1. 提前規劃配合雨季調整工程進度，並密切觀察施工期間降雨情形。 2. 設置緊急應變分組，以因應各種緊急情況的具體措施和任務。 3. 將雨季之天氣影響評估時間納入客戶合約時間之考量。
	短期	平均氣溫上升	天氣炎熱易造成工人中暑而導致工程延誤，也容易造成台灣電力不足而停電，致使工地及營業場所需停工停業，造成延誤損失及更多人員支出。	<ol style="list-style-type: none"> 1. 針對所評估之熱危害風險等級，對應相關規定並採取下列危害預防及管理措施： <ul style="list-style-type: none"> • 提供適當之休息場所。 • 於工區設置遮陽處並提供淋浴間。 • 於夏季提供勞工消暑點心、宣導補充水分與適當休息。 • 設置氣溫感測器，氣溫過高時通知廠商人員停止作業。 2. 當熱災害發生，立即鬆脫傷者衣物、用水擦拭身體及搨風，並提供加少許鹽的冷開水或稀釋的電解質飲料，再盡速就醫與通報主管。

項目	執行情形			
	影響 期程	氣候風險 議題	對本公司營運產生的 潛在影響	因應策略與行動方案
	長期	客戶行為變 化	近年房地產市場客戶 更關注服務與企業形 象，而綠建築於企業形 象上將是很重要的一 部分，若無法因應客戶 行為變化，將可能影響 產品銷售與市佔率，導 致營收下降。	<ol style="list-style-type: none"> 1. 基地內空地除必要之車道及人道步道採透水鋪面外，均採用高密度、複層式的綠化手法，並增加屋頂、露臺及立面垂直綠化，降低建築熱能。 2. 於建案屋頂設置太陽能發電設備，供社區梯廳電燈、灑水噴灌馬達電源使用。 3. 建置雨水回收再利用系統，收集屋頂及地面層雨水，經過濾處理後匯流至地下室雨水回收池，供社區景觀植栽澆灌用。
短期	原物料成本 上漲	若因極端氣候使供應 鏈中斷或物資稀缺，將 可能導致工程延期或 取消部分建設項目，若 原物料價格上漲，營造 成本將大幅增加。	<ol style="list-style-type: none"> 1. 採發與工務部門每月動態統計工程成本，評估實際已執行成本以及後續工程預估成本，觀察波動情形，適時控制。 2. 針對建設業大量使用之物料，如：水泥、砂材及鋼筋等，除新增發包廠商數量，降低單一廠商依賴程度，亦會提前規劃用量，進行大批採購，避免缺料風險。 	
	機會類型	氣候機會議題	因應策略與行動方案	
	產品與服務	開發或擴大低 碳產品與服務	<ol style="list-style-type: none"> 1. 基地內空地除必要之車道及人道步道採透水鋪面外，均採用高密度、複層式的綠化手法，並增加屋頂、露臺及立面垂直綠化，將低建築熱能。 	
	產品與服務	回應消費者喜 好的轉變	<ol style="list-style-type: none"> 2. 於建案屋頂設置太陽能發電設備，供社區梯廳電燈、灑水噴灌馬達電源使用。 3. 於合理成本基礎上，優先使用綠建材塗料、綠建材之輕隔間石膏板及綠建材鋪面。 	
	資源利用效 率	朝向更有效率 的建築	<p>新建案節能減碳措施：</p> <ol style="list-style-type: none"> 1. 於建案屋頂設置太陽能發電設備，供社區梯廳電燈、灑水噴灌馬達電源使用。 2. 建置雨水回收再利用系統，收集屋頂及地面層雨水，經過濾處理後匯流至地下室雨水回收池，供社區景觀植栽澆灌用。 <p>建案社區能減碳措施：</p> <ol style="list-style-type: none"> 1. 輔導社區資源回收執行。 2. 社區公設區域燈具依時段設定不同程度的照明或是採用紅外線感應偵測功能，避免不必要的電力浪費。 	

項目	執行情形		
	機會類型	氣候機會議題	因應策略與行動方案
	資源使用效率	使用更高效率的生產和配銷流程	1. 採用 BIM 技術、圖面 3D 視覺化，提升施工準確度，以減少資源及物料之浪費。 2. 各工項啟動前，進行相關教育訓練，針對容易發生錯誤點加強訓練，提升良率。 3. 編制分項施工工法白皮書，統一建立標準以便於管理，提高施工效率。
3.敘明極端氣候事件及轉型行動對財務之影響。	(1) 針對極端氣候及轉型行動，詳如上揭項目 2 之說明。 (2) 本公司未來多角化營運，降低氣候風險因子對財務之影響。亦將氣候變遷的風險納入營運決策。 (3) 建材採購以環保、減碳、節能為目標。		
4.敘明氣候風險之辨識、評估及管理流程如何整合於整體風險管理制度。	本公司藉由溫室氣體盤查，掌握與管理整體排放之量化情形，鑑別出氣候相關重大風險與機會項目。本公司董事會設有永續發展推廣小組作為執行風險管理權責單位，統籌及擬定風險管理政策及執行方針，辨識可能影響企業永續發展之相關風險，協調各部門執行風險管理。		
5 若使用情境分析評估面對氣候變遷風險之韌性，應說明所使用之情境、參數、假設、分析因子及主要財務影響。	本公司尚未採用氣候變遷之情境分析。		
6.若有因應管理氣候相關風險之轉型計畫，說明該計畫內容，及用於辨識及管理實體風險及轉型風險之指標與目標。	配合全球 2050 年淨零排碳路徑，恪守環境、能源及資源相關政策法規，並時時關注國內外氣候變遷相關新政策與倡議，以法規及政策之遵循為績效評估之一大指標，本公司依據跨部門完成之氣候相關重大風險與機會評估結果反映於營運策略，並據以設定氣候相關發展目標，用以落實執行成果之定期評估，另針對績效評估結果進行滾動式修正，使環境績效得以續優化。 本公司在思考與設計建築作品時，除了結合原有「美麗城市，幸福社區」的品牌理念外，也將連結永續目標，以成為邁向淨零目標的推進者之一，新推個案「之序」已申請綠建築評定中。		
7.若使用內部碳定價作為規劃工具，應說明價格制定基礎。	本公司尚未使用內部碳定價評估工具。		
8.若有設定氣候相關目標，應說明所涵蓋之活動、溫室氣體排放範疇、規劃期程，每年達成進度等資訊；若使用碳抵換或再生能源憑證(RECs)以達成相關目標，應說明所抵換之減碳額度來源及數量或再生能源憑證(RECs)數量。	本公司於年報刊印前尚未設定氣候相關目標。		

項目	執行情形		
9. 溫室氣體盤查及確信情形與減量目標、策略及具體行動計畫(另填於 1-1 及 1-2)	依金融監督管理委員會 111 年 3 月發布之「上市櫃公司永續發展路徑圖」，本公司屬實收資本額 50 億元以下之公司，個體公司(即母公司) 溫室氣體盤查應於 115 年完成盤查，117 年完成查證；另合併報表子公司應於 116 年完成盤查，118 年完成查證，將依主管機關發布之參考指引及相關規定，持續控管溫室氣體盤查及查證揭露時程之完成情形，提請董事會，並按季控管。溫室氣體盤查及查證時程規劃如下：		
	工作項目	母公司預計完成時間	合併報表子公司預計完成時間
	訂定盤查規劃	114 年 6 月完成	115 年 6 月完成
	訂定查證規劃	116 年 6 月完成	117 年 6 月完成

1-1 最近二年度公司溫室氣體盤查及確信情形

1-1-1 溫室氣體盤查資訊

敘明溫室氣體最近兩年度之排放量(公噸 CO₂e)、密集度(公噸 CO₂e/百萬元)及資料涵蓋範圍。

說明	112 年度	111 年度
範疇一(噸 CO ₂ e)	20	18
範疇二(噸 CO ₂ e)	749	792
排放量總計(噸 CO ₂ e)	769	810
排放強度(噸 CO ₂ e/百萬元)	50.518%	9.313%

註 1：直接排放量(範疇一，即直接來自於公司所擁有或控制之排放源)、能源間接排放量(範疇二，即來自於輸入 電力、熱或蒸氣而造成間接之溫室氣體排放)及其他間接排放量(範疇三，即由公司活動產生之排放，非屬能源間接排放，而係來自於其他公司所擁有或控制之排放源)。

註 2：直接排放量及能源間接排放量資料涵蓋本公司及子公司總太營造

註 3：溫室氣體排放強度=排放量(噸 CO₂e)/營業收入(百萬元)

1-1-2 溫室氣體減量目標、策略及具體行動計畫：本公司尚未進行確信服務。

1-2 溫室氣體減量目標、策略及具體行動計畫

敘明溫室氣體減量基準年及其數據、減量目標、策略及具體行動計畫與減量目標達成情形。

本公司溫室氣體排放減量目標，依實際狀況評估氣候變遷採取相關行動。

以 110 年為基準年，於年報刊印前尚未設定氣候相關目標。

(六) 履行誠信經營情形及與上市上櫃公司誠信經營守則差異情形及原因：

評估項目	運作情形			與上市上櫃公司誠信經營守則差異情形及原因
	是	否	摘要說明	
<p>一、訂定誠信經營政策及方案</p> <p>(一) 公司是否制定經董事會通過之誠信經營政策，並於規章及對外文件中明示誠信經營之政策、作法，以及董事會與高階管理階層積極落實經營政策之承諾？</p> <p>(二) 公司是否建立不誠信行為風險之評估機制，定期分析及評估營業範圍內具較高不誠信行為風險之營業活動，並據以訂定防範不誠信行為方案，且至少涵蓋「上市上櫃公司誠信經營守則」第七條第二項各款行為之防範措施？</p> <p>(三) 公司是否於防範不誠信行為方案內明定作業程序、行為指南、違規之懲戒及申訴制度，且落實執行，並定期檢討修正前揭方案？</p>	<p>✓</p> <p>✓</p> <p>✓</p>		<p>(一) 本公司已制訂「公司誠信經營守則」及「防範內線交易管理作業」，明示誠信經營之政策、作法以及董事會與管理階層應積極落實經營政策之承諾。本公司 112 年度已舉辦線上「內線交易」內部教育訓練，共計 104 人次參加。</p> <p>(二) 本公司針對「上市上櫃公司誠信經營守則」第七條第二項各款或其他營業範圍內具較高不誠信行為風險之營業活動防範措施採行建立有效會計制度及落實內部控制制度，並訂有「公司誠信經營守則」、「道德行為準則」規範之。</p> <p>(三) 本公司已訂定「檢舉非法與不道德或不誠信行為案件之處理辦法」，最近一次修訂係經第十二屆第 12 次董事會通過(112 年 3 月 14 日)。</p>	無重大差異。
<p>二、落實誠信經營</p> <p>(一) 公司是否評估往來對象之誠信紀錄，並於其與往來交易對象簽訂之契約中明訂誠信行為條款？</p> <p>(二) 公司是否設置隸屬董事會之推動企業誠信經營專責單位，並定期(至少一年一次)向董事會報告其誠信經營政策與防範不誠信行為方案及監督執行情形？</p>	<p>✓</p> <p>✓</p>		<p>(一) 本公司針對客戶、廠商建立往來紀錄、考核制度，且契約由法務人員審查簽立之合約內容明訂誠信行為條款。112 年針對供應商實地訪查 13 次。</p> <p>(二) 為了善盡誠信經營之監督責任，本公司董事會建立了各式組織與管道，例如審計委員會、薪酬委員會。本公司指定行政服務中心擔任誠信經營推廣小組，並於 113 年 3 月 14 日向董事會報告 112 年度誠信經營執行情形。</p>	無重大差異。

評估項目	運作情形			與上市上櫃公司誠信經營守則差異情形及原因
	是	否	摘要說明	
(三) 公司是否制定防止利益衝突政策、提供適當陳述管道，並落實執行？	✓		(三) 本公司董事對董事會所列議案，與其自身或其代表之法人有利害關係，得陳述意見及答詢，不得加入討論及表決，且討論及表決時皆予迴避。	
(四) 公司是否為落實誠信經營已建立有效的會計制度、內部控制制度，並由內部稽核單位依不誠信行為風險之評估結果，擬訂相關稽核計畫，並據以查核防範不誠信行為方案之遵循情形，或委託會計師執行查核？	✓		(四) 本公司因應營運環境改變及相關法令之修訂，適時有效修改會計制度及內部控制制度；內部稽核人員皆能獨立進行查核工作，固定列席董事會及審計委員會中並作稽核業務報告。會計師於年度查核財報時，會以抽樣評估本公司內控制度，並就評估結果提供建議書。	
(五) 公司是否定期舉辦誠信經營之內、外部之教育訓練？	✓		(五) 本公司 112 年度已舉辦線上「誠信經營」內部教育訓練，共計 90 人次參加。	
三、公司檢舉制度之運作情形				無重大差異。
(一) 公司是否訂定具體檢舉及獎勵制度，並建立便利檢舉管道，及針對被檢舉對象指派適當之受理專責人員？	✓		(一) 本公司「道德行為準則」鼓勵呈報任何非法或違反道德之行為，另訂定「檢舉非法與不道德或不誠信行為案件之處理辦法」詳述檢舉管道及受理單位。	
(二) 公司是否訂定受理檢舉事項之調查標準作業程序、調查完成後應採取之後續措施及相關保密機制？	✓		(二) 本公司「檢舉非法與不道德或不誠信行為案件之處理辦法」規範受理檢舉處理程序及相關保密機制。如確認有違規情事，立即作成報告向管理階層報告，並視情節輕重進行懲處。	
(三) 公司是否採取保護檢舉人不因檢舉而遭受不當處置之措施？	✓		(三) 本公司「檢舉非法與不道德或不誠信行為案件之處理辦法」承諾保護檢舉人不因檢舉而遭受不當處置。	
四、加強資訊揭露				無重大差異。
公司是否於其網站及公開資訊觀測站，揭露其所定誠信經營守則內容及推動成效？	✓		本公司網站建置公司財務、業務相關資訊及公司治理資訊，以利股東及利害關係人等參考。	

評估項目	運作情形		與上市上櫃公司誠信經營守則差異情形及原因
	是	否	
<p>五、公司如依據「上市上櫃公司誠信經營守則」訂有本身之誠信經營守則者，請敘明其運作與所訂守則之差異情形： 本公司目前已訂定公司誠信經營守則，內部運作大致皆能符合上市上櫃公司誠信經營守則之要求，截至目前為止尚無重大差異情形。</p> <p>六、其他有助於瞭解公司誠信經營運作情形之重要資訊：</p> <p>(一) 本公司「董事會議事運作之管理作業」中訂有董事利益迴避制度，對董事會所列議案，與其自身或其代表之法人有利害關係，致有害公司利益之虞者，得陳述意見及答詢，不加入討論及表決，且討論及表決時應予迴避，並不得代理其他董事行使其表決權。</p> <p>(二) 本公司訂有「內部重大資訊處理暨內線交易管理作業程序」，明訂董事、經理人及受僱人不得洩露所知悉之內部重大資訊予他人，不得向知悉本公司內部重大資訊之人探詢或蒐集與個人職務不相關之公司未公開內部重大訊息，對於非因執行業務得知本公司未公開之內部重大資訊亦不得向其他人洩露。</p> <p>(三) 本公司已制定「公司經營誠信守則」最近於109年3月25日修訂。</p>			

(七) 公司如有訂定公司治理守則及相關規章者，應揭露其查詢方式：

1. 本公司訂有「公司治理實務守則」以資遵循，除依主管機關之規定於公開資訊觀測站中充分揭露財務、業務相關資訊外，並另於公司網站中設置「關係人中心-公司治理」，充份揭露公司治理情形。
2. 本公司已訂有「道德行為準則」及「公司誠信經營守則」以資遵循，並另於公司網站中設置「關係人中心-公司治理」，充份揭露該行為準則。

上述規章另可在公開資訊觀測站其查詢方式如下：公開資訊觀測站\公司治理\訂定公司治理之相關規程規則。

(八) 其他足以增進對公司治理運作情形之瞭解之重要資訊，得一併揭露：

本公司亦訂有「內部重大資訊處理暨內線交易管理作業程序」，作為本公司之董事、經理人及員工行為應遵循準則，並於公司網站中設置「關係人中心-公司治理」，充份揭露該管理作業程序。

(九) 內部控制制度執行狀況應揭露下列事項：

1. 內部控制聲明書：

富華創新股份有限公司
內部控制制度聲明書

日期：113年3月14日

本公司民國 112 年度之內部控制制度，依據自行評估的結果，茲聲明如下：

- 一、本公司確知建立、實施和維護內部控制制度係本公司董事會及經理人之責任，本公司業已建立此一制度。其目的係在對營運之效果及效率(含獲利、績效及保障資產安全等)、報導具可靠性、及時性、透明性及符合相關規範暨相關法令規章之遵循等目標之達成，提供合理的確保。
- 二、內部控制制度有其先天限制，不論設計如何完善，有效之內部控制制度亦僅能對上述三項目標之達成提供合理的確保；而且，由於環境、情況之改變，內部控制制度之有效性可能隨之改變。惟本公司之內部控制制度設有自我監督之機制，缺失一經辨認，本公司即採取更正之行動。
- 三、本公司係依據「公開發行公司建立內部控制制度處理原則」(以下簡稱「處理原則」)規定之內部控制制度有效性之判斷項目，判斷內部控制制度之設計及執行是否有效。該「處理原則」所採用之內部控制制度判斷項目，係為依管理控制之過程，將內部控制制度劃分為五個組成要素：1.控制環境，2.風險評估，3.控制作業，4.資訊與溝通，及 5.監督作業。每個組成要素又包括若干項目。前述項目請參見「處理原則」之規定。
- 四、本公司業已採用上述內部控制制度判斷項目，評估內部控制制度之設計及執行的有效性。
- 五、本公司基於前項評估結果，認為本公司於民國 112 年 12 月 31 日的內部控制制度(含對子公司之監督與管理)，包括瞭解營運之效果及效率目標達成之程度、報導係屬可靠、及時、透明及符合相關規範暨相關法令規章之遵循有關的內部控制制度等之設計及執行係屬有效，其能合理確保上述目標之達成。
- 六、本聲明書將成為本公司年報及公開說明書之主要內容，並對外公開。上述公開之內容如有虛偽、隱匿等不法情事，將涉及證券交易法第二十條、第三十二條、第一百七十一條及第一百七十四條等之法律責任。
- 七、本聲明書業經本公司民國 113 年 3 月 14 日董事會通過，出席董事 8 人中，有 0 人持反對意見，餘均同意本聲明書之內容，併此聲明。

富華創新股份有限公司

董事長：劉偉如簽章

總經理：蔡晉榮簽章

2. 委託會計師專案審查內部控制制度者，應揭露會計師審查報告：無。

(十)最近年度及截至年報刊印日止，公司及其內部人員依法被處罰，或公司對其內部人員違反內部控制制度規定之處罰，其處罰結果可能對股東權益或證券價格有重大影響者，應列名其處罰內容、主要缺失與改善情形：無此情形。

(十一)最近年度及截至年報刊印日止，股東會及董事會之重要決議：

1. 股東會之重要決議

會議名稱及日期	重要決議
一一二年度股東常會 6月19日	(1) 通過本公司 111 年度營業報告書及財務報表案。 (2) 通過本公司 111 年度盈餘分派案。 執行情形：訂定 112 年 8 月 26 日為除權息基準日，112 年 9 月 22 日為現金股利發放日及新股上市買賣日。(每股分配現金股利 4.1 元及股票股利 4.1 元) (3) 通過修訂「公司章程」案。 執行情形：112 年 7 月 14 日獲經濟部准予登記，並公告於公司網站。 (4) 通過盈餘轉增資發行新股案。 執行情形：每仟股無償配發 410 股，112 年 9 月 11 日獲經濟部准予登記，112 年 9 月 22 日新股上市買賣。 (5) 通過修訂「取得或處分資產處理程序」案。 執行情形：依修正後辦理相關作業，並公告於公司網站。

2. 董事會之重要決議

會議名稱及日期	重要決議
第十二屆第 12 次董事會 112/03/14	(1) 通過薪資報酬委員會審議之民國 111 年度員工酬勞及董事酬勞案。 (2) 通過民國 111 年度營業報告書及財務報表案。 (3) 通過民國 111 年度盈餘分派之議案。 (4) 通過辦理盈餘轉增資發行新股案。 (5) 通過出具「內部控制制度聲明書」案。 (6) 通過簽證會計師公費討論並評估聘任會計師之獨立性及適任性案。 (7) 通過捐贈「財團法人永福教育基金會」案。 (8) 通過修訂「董事會議事規則」案。 (9) 通過修訂「買回股份轉讓員工辦法」案。 (10) 通過修訂「董事及監察人進修要點」案。 (11) 通過修訂「公司治理實務守則」案。 (12) 通過修訂「公司章程」案。 (13) 通過「核准權限表」修訂案。 (14) 通過子公司總太營造股份有限公司增資案。 (15) 通過修訂「取得或處分資產處理程序」案。 (16) 通過修訂「檢舉非法與不道德或不誠信行為案件之處理辦法」案。 (17) 通過訂定 112 年股東常會事宜案。
第十二屆第 4 次臨時董事會 112/04/20	(1) 通過選任新任董事長案。 (2) 通過台中分公司經理人異動案。

會議名稱 及日期	重 要 決 議
第十二屆 第 13 次 董事會 112/05/09	(1) 通過送交本公司自行編製之民國 112 年第一季財務報表案。 (2) 通過子公司總太營造股份有限公司為他人背書保證案。 (3) 通過本公司和大舜廣告股份有限公司簽訂房屋租賃契約案。 (4) 通過聘任本公司總經理案。 (5) 通過聘任副總經理任命案。 (6) 通過解除本公司新任經理人之競業禁止限制案。 (7) 通過本公司發言人異動案。 (8) 通過指派大舜廣告股份有限公司法人股東之代表人案。 (9) 通過本公司董事長薪資調整案。 (10) 通過「核准權限表」修訂案。
第十二屆 第 14 次 董事會 112/06/19	(1) 通過 111 年度盈餘分配案之現金股利除息日及股票股利除權基準日事宜討論案。 (2) 通過審議民國 111 年度董事酬勞個人分派案。 (3) 通過銀行授信融資案。 (4) 通過財務主管及代理發言人異動案。
第十二屆 第 5 次 臨時董事會 112/07/26	(1) 通過 111 年度盈餘分配案之現金股利除息日、股票股利除權基準日及增資基準日事宜討論案。 (2) 通過訂定本公司更名換股計畫書案。 (3) 通過變更子公司名稱及章程案。 (4) 通過指派子公司總太地產開發股份有限公司法人股東之代表人案。 (5) 通過子公司總太營造股份有限公司增資案。
第十二屆 第 15 次 董事會 112/08/08	(1) 通過送交本公司自行編製之民國 112 年第二季財務報表案。 (2) 通過會計主管代理人異動案。 (3) 通過稽核職務代理人異動案。 (4) 通過指派總太營造股份有限公司法人股東之代表人案。 (5) 通過民國 111 年度永續報告書案。
第十二屆 第 16 次 董事會 112/11/09	(1) 通過送交本公司自行編製之民國 112 年第三季財務報表案。 (2) 通過民國 113 年度稽核計畫案。 (3) 通過授權董事長土地購置額度新台幣 30 億元之限度內不動產進行開發案。 (4) 通過申請發行 112 年度員工認股權憑證一案。 (5) 通過和總太營造股份有限公司簽訂「之序」建案之建築工程承攬契約案。 (6) 通過和總太營造股份有限公司簽訂「鑫港尾段總部」建案之建築工程承攬契約案。 (7) 通過銀行授信融資案。 (8) 通過民國 113 年度預算核議案。
第十二屆 第 17 次 董事會 113/03/14	(1) 通過薪資報酬委員會審議之民國 112 年度員工酬勞及董事酬勞案。 (2) 通過民國 112 年度營業報告書及財務報表案。 (3) 通過民國 112 年度盈餘分派之議案。 (4) 通過辦理盈餘轉增資發行新股案。 (5) 通過出具「內部控制制度聲明書」案。 (6) 通過簽證會計師公費討論並評估聘任會計師之獨立性及適任性案。

會議名稱及日期	重 要 決 議
	(7) 通過捐贈「財團法人永福教育基金會」案。 (8) 通過修訂「公司章程」案。 (9) 通過修訂「股東會議事規則」案。 (10) 通過修訂「董事會議事規則」案。 (11) 通過修訂「審計委員會組織規程」案。 (12) 通過修訂「董事進修要點」案。 (13) 通過修訂「編製與申報永續報告書作業辦法」案。 (14) 通過修訂「關係企業相互間財務業務相關作業規範」案。 (15) 通過增訂「人權政策」案。 (16) 通過修訂「董事、功能性委員會及經理人薪酬給付辦法」案。 (17) 通過本公司 112 年度員工認股權憑證發行及認股辦法修正追認案。 (18) 通過本公司 112 年度員工認股權憑證發放款案。 (19) 通過富華創新股份有限公司台中分公司遷址案。 (20) 通過本公司財務主管異動案。 (21) 通過本公司代理發言人異動案。 (22) 通過全面改選董事案。 (23) 通過訂定 113 年股東常會事宜案。
第十二屆 第 18 次 董 事 會 113/04/30	(1) 通過董事(含獨立董事)候選人提名受理情形。 (2) 通過解除本公司新任董事及其代表人之競業禁止限制案。 (3) 通過變更子公司名稱及章程案。
第十二屆 第 19 次 董 事 會 113/05/09	(1) 通過送交本公司自行編製之民國 113 年第一季財務報表案。 (2) 通過本公司稽核職務代理人異動案。 (3) 通過本公司總經理異動案。

(十二)最近年度及截至年報刊印日止，董事對董事會通過重要決議有不同意見且有紀錄或書面聲明者，其主要內容：無此情形。

(十三)最近年度及截至年報刊印日止，公司董事長、總經理、會計主管、財務主管、內部稽核主管、公司治理主管及研發主管等與辭職解任情形之彙總表：

職 稱	姓 名	到任日期	解任日期	辭職或解任原因
副董事長	吳舜文	109/12/03	112/03/14	辭職：個人生涯規劃
董 事 長	翁毓羚	106/10/03	112/04/20	辭職：個人生涯規劃
財 務 主 管	柯惠文	104/07/28	112/06/30	解任：專職公司治理主管
財 務 主 管	賴志信	112/07/01	113/03/14	解任：職務調整
總 經 理	蔡晉榮	112/06/01	113/05/09	解任：職務調整

五、簽證會計師公費資訊

- (一) 給付簽證會計師與其所屬事務所及其關係企業之審計公費與非審計公費之金額及非審計服務內容：

簽證會計師公費資訊

單位：新台幣仟元

會計師事務所名稱	會計師姓名	會計師查核期間	審計公費	非審計公費(註)	合計	備註
勤業眾信聯合會計師事務所	蔣淑菁	112/01/01~112/12/31	1,550	623	2,173	
	曾棟鋆	112/01/01~112/12/31				

註：非審計公費包含移轉訂價報告170仟元、稅務簽證170仟元、工商登記35仟元、盈餘轉增資公費60仟元、員工認股權申辦90仟元、訓練費30仟元及其他68仟元。

- (二) 更換會計師事務所且更換年度所支付之審計公費較更換前一年度之審計公費減少者：無此情形。
- (三) 審計公費較前一年度減少達百分之十以上者，應揭露審計公費減少金額、比例及原因：無此情形。

六、更換會計師資訊

公司如在最近二年度及其期後期間有更換會計師情形者，應揭露下列事項：

- (一) 關於前任會計師

更換日期	民國 113 年第一季		
更換原因及說明	因勤業眾信聯合會計師事務所內部輪調之機制，本公司董事會通過自 113 年第一季起由簽證會計師蔣淑菁及曾棟鋆會計師，更換為吳麗冬及曾棟鋆會計師。		
說明係委任人或會計師終止或不接受委任	情況	當事人	會計師
	主動終止委任	-	-
	不再接受(繼續)委任	-	-
最新兩年內簽發無保留意見以外之查核報告書意見及原因	不適用。		
與發行人有無不同意見	有	-	會計原則或實務
		-	財務報告之揭露
		-	查核範圍或步驟
		-	其他
	無	✓	
說明：不適用。			
其他揭露事項(本準則第十條第六款第一目之四至第一目之七應加以揭露者)	不適用。		

(二)關於繼任會計師

事務所名稱	勤業眾信聯合會計師事務所
會計師姓名	吳麗冬會計師、曾棟鋆會計師
委任之日期	民國113年第一季起
委任前就特定交易之會計處理方法或會計原則及對財務報告可能簽發之意見諮詢事項及結果	不適用
繼任會計師對前任會計師不同意見事項之書面意見	不適用

(三)前任會計師對本準則第十條第六款第一目及第二目之三事項之復函：
不適用。

七、公司之董事長、總經理、負責財務或會計事務之經理人，最近一年內曾任職於簽證會計師所屬事務所或其關係企業者，應揭露其姓名、職稱及任職於簽證會計師所屬事務所或其關係企業之期間：無此情形。

八、最近年度及截至年報刊印日止，董事、經理人及持股比例超過百分之十之股東股權移轉及股權質押變動情形

(一)董事、經理人及大股東股權變動情形

職稱	姓名	112 度		當年度截至 4 月 14 日止	
		持有股數 增(減)數	質押股數 增(減)數	持有股數 增(減)數	質押股數 增(減)數
董事兼大股東	祚榮投資(股)公司	7,050,280	0	0	0
法人董事代表 兼董事長	祚榮投資(股)公司 代表人：翁毓羚(註1)	-	-	-	-
法人董事代表 兼董事長	祚榮投資(股)公司 代表人：劉偉如(註2)	5,330	0	63,000	0
董事	吳舜文(註3)	549,799	0	784,000	0
董事	吳祚榮	847,348	0	641,000	0
董事	總太建設開發(股)公司	1,371,860	0	0	0
法人董事代表	總太建設開發(股)公司 代表人：郭家琦	41,222	0	0	0
法人董事代表	總太建設開發(股)公司 代表人：林正庸	43,512	0	0	0

職 稱	姓 名	112 度		當年度截至 4 月 14 日止	
		持有股數 增(減)數	質押股數 增(減)數	持有股數 增(減)數	質押股數 增(減)數
獨立董事	李明海	0	0	0	0
獨立董事	曹永仁	0	0	0	0
獨立董事	溫耀嘉	0	0	0	0
總經理	蔡晉榮(註4)	0	0	0	0
副總經理	林瑞祥(註5)	-	-	-	-
副總經理	林鳳秋(註6)	0	0	0	0
副總經理	林漢炘(註6)	0	0	-	-
公司治理主管	柯惠文	(192,256)	0	0	0
協 理	陳清泉	17,084	0	0	0
財務主管	賴志信(註7)	4,100	0	-	-
財務主管兼任 會計主管	傅怡靜(註8)	(39,000)	0	0	0

註1：已於112年4月20日辭任董事長。

註2：已於112年4月20日就任董事長。

註3：112年3月14日辭任副董事長及代理總經理。

註4：112年6月1日新任，於113年5月9日職務調整解任。

註5：112年5月9日職務調整解任。

註6：112年5月9日就任。

註7：112年7月1日就任，於113年3月14日職務調整解任。

註8：113年3月15日兼任財務主管。

(二)董事、經理人及持股比例超過百分之十之股東股權移轉之相對人為關係人者之資訊：無此情形。

(三)董事、經理人及持股比例超過百分之十之股東股權質押之相對人為關係人者之資訊：無此情形。

九、 持股比例占前十名之股東，其相互間為關係人或為配偶、二親等以內之親屬關係之資訊。

持股比例占前十名之股東，其相互間之關係資料

113年4月14日

姓名 (註 1)	本人持有股份		配偶、未成年子女持有股份		利用他人名義合計持有股份		前十大股東相互間具有關係人或為配偶、二親等以內之親屬關係者，其名稱或姓名及關係。(註 2)		備註
	股數	持股比率	股數	持股比率	股數	持股比率	名稱	關係	
祚榮投資(股)公司 代表人:吳錫坤	35,395,403 11,172,785	10.34% 3.26%	0 4,944,126	0.00% 1.44%	0 0	0.00% 0.00%	劉素如 吳祚榮 吳舜文	監察人 董 事 董 事	本公司之 董事
吳錫坤	11,172,785	3.26%	4,944,126	1.44%	0	0.00%	劉素如 吳祚榮 吳舜文	配 偶 父 子 父 女	
點將家投資(股)公司 代表人:陳景松	10,269,298 484,000	3.00% 0.14%	註 3	註 3	註 3	註 3	註 3	註 3	
鄭伊芳	8,475,410	2.48%	註 3	註 3	註 3	註 3	註 3	註 3	
趙子雲	8,350,300	2.44%	註 3	註 3	註 3	註 3	註 3	註 3	
劉素如	4,944,126	1.44%	11,172,785	3.26%	0	0.00%	吳錫坤 吳祚榮 吳舜文	配 偶 母 子 母 女	
總太建設開發(股)公司 代表人:吳玟燕	4,717,860 537,000	1.38% 0.16%	0 0	0.00% 0.00%	0 0	0.00% 0.00%	吳錫坤	二親等	本公司之 董事
立坤投資有限公司 代表人:張書華	3,853,000 0	1.13% 0.00%	註 3	註 3	註 3	註 3	註 3	註 3	
吳祚榮	3,555,052	1.04%	0	0.00%	0	0.00%	吳錫坤 劉素如 吳舜文	父 子 母 子 兄 妹	本公司之 董事
吳舜文	3,517,334	1.03%	0	0.00%	662,169	0.19%	吳錫坤 劉素如 吳祚榮	父 女 母 女 兄 妹	本公司之 董事

註 1：應將前十名股東全部列示，屬法人股東者應將法人股東名稱及代表人姓名分別列示。

註 2：將前揭所列示之股東包括法人及自然人，應依發行人財務報告編製準則規定揭露彼此間之關係。

註 3：該股東非為公司申報之內部人，故其配偶、未成年子女或利用他人名義持有股份之相關資料無法取得。

十、公司、公司之董事、經理人及公司直接或間接控制之事業對同一轉投資事業之持股數，並合併計算綜合持股比例：

單位：股；%

轉投資事業 (註 1)	本公司投資		董事、經理人及直接或 間接控制事業之投資		綜合投資	
	股數	持股比例	股數	持股比例	股數	持股比例
總太營造 (股)公司(註 2)	100,000,000	100.00%	-	-	100,000,000	100.00%
日太資產管理 (股)公司	30,000,000	100.00%	-	-	30,000,000	100.00%
總太地產 (股)公司(註 3)	800,000	100.00%	-	-	800,000	100.00%
大舜廣告 (股)公司	2,000,000	100.00%	-	-	2,000,000	100.00%
碩奕太綠能 (股)公司(註 4)	1,830,000	26.91%	-	-	1,830,000	26.91%

註 1：係公司採用權益法之投資。

註 2：於 112 年 6 月及 10 月累計增資 79,900,000 股。

註 3：原皮卡電力(股)公司於 112 年 8 月更名。

註 4：於 112 年 8 月及 12 月辦理現金增資，本公司未按持股比例認股購，持股比例由 30% 變動為 26.91%。

肆、募資情形

一、資本及股份

(一) 股本來源

1. 已發行股份股本形成經過

單位：新台幣仟元；仟股

年 月	發行 價格	核定股本		實收股本		備 註		
		股 數	金 額	股 數	金 額	股 本 來 源	以現金以外之 財產抵充股款者	其 他
86.11	10.00	2,000	20,000	1,050	10,500	現 增	無	
87.06	10.00	2,000	20,000	1,890	18,900	現 增	無	87.06.06 經(87)建三乙字第 175591 號
87.11	10.00	8,000	80,000	3,500	35,000	現 增	無	87.12.18 經(87)商字第 087141472 號
88.12	10.00	8,000	80,000	5,000	50,000	現 增	無	88.06.14 (88)建三壬字第 185190 號
89.04	10.00	16,000	160,000	10,000	100,000	現 增	無	89.05.26 經(89)商字第 089116984 號
89.06	10.00	16,000	160,000	15,000	150,000	現 增	無	89.06.23 經(89)商字第 089120398 號
90.07	10.00	49,000	490,000	24,458	244,580	盈 轉	無	90.07.02(九〇)台財證(一)字第 142144 號
91.05	10.00	59,000	590,000	30,789	307,887	盈 轉	無	91.04.29(九一)台財證(一)字第 119612 號
92.08	10.00	59,000	590,000	32,606	326,062	盈 轉	無	92.07.04 台財證一字第 0920129813 號
93.10	10.12	59,000	590,000	32,663	326,632	認股權轉換	無	93.11.11 經授中字第 09332987850 號
95.12	10.00	59,000	590,000	16,863	168,632	減 資	無	96.01.23 經授中字第 09631605430 號
95.12	8.00	59,000	590,000	16,988	169,882	私 募 現 增	無	96.01.23 經授中字第 09631605430 號
96.03	7.84	59,000	590,000	33,988	339,882	私 募 現 增	無	96.04.10 經授中字第 09631924880 號
96.10	10.95	70,000	700,000	43,375	433,751	公 司 債 及 認 股 權 轉 換	無	96.10.05 經授中字第 09632861310 號
96.10	11.80	70,000	700,000	43,376	433,761	認 股 權 轉 換	無	96.10.30 經授中字第 09632977140 號
97.12	10.00	120,000	1,200,000	32,532	325,321	減 資	無	97.12.31 經授商字第 09701327530 號
97.12	7.00	120,000	1,200,000	62,532	625,321	私 募 現 增	無	97.12.31 經授商字第 09701327530 號
98.09	7.70	120,000	1,200,000	62,557	625,571	認 股 權 轉 換	無	98.09.15 經授商字第 09801211800 號
98.11	7.70	120,000	1,200,000	62,656	626,561	認 股 權 轉 換	無	98.11.10 經授商字第 09801259910 號
99.02	9.15	120,000	1,200,000	63,123	631,226	認 股 權 轉 換	無	99.02.22 經授商字第 09901033410 號
99.05	10.35	120,000	1,200,000	64,434	644,345	認 股 權 轉 換	無	99.05.05 經授商字第 09901090890 號
99.07	20.00	120,000	1,200,000	89,434	894,345	現 增	無	99.07.06 經授商字第 09901144220 號
99.08	7.70	120,000	1,200,000	89,474	894,741	認 股 權 轉 換	無	99.08.16 經授商字第 09901184910 號
99.12	10.19	120,000	1,200,000	89,563	895,631	認 股 權 轉 換	無	99.12.02 經授商字第 09901267160 號
100.03	10.69	120,000	1,200,000	89,705	897,050	認 股 權 轉 換	無	100.03.11 經授商字第 10001046540 號
100.05	10.91	120,000	1,200,000	90,194	901,940	認 股 權 轉 換	無	100.05.27 經授商字第 10001109130 號
100.11	20.00	120,000	1,200,000	110,194	1,101,940	現 增	無	100.11.24 經授商字第 10001265860 號
101.03	10.83	120,000	1,200,000	110,327	1,103,268	認 股 權 轉 換	無	101.03.30 經授商字第 10101056470 號
101.09	10.00	200,000	2,000,000	133,537	1,335,372	股 息 及 紅 利	無	101.09.11 經授商字第 10101189080 號
102.08	10.00	200,000	2,000,000	140,824	1,408,240	股 息 及 紅 利	無	102.08.08 經授商字第 10201160320 號

年 月	發行 價格	核 定 股 本		實 收 股 本		備 註		
		股 數	金 額	股 數	金 額	股 本 來 源	以 現 金 以 外 之 財 產 抵 充 股 款 者	其 他
102.11	26.10	200,000	2,000,000	144,912	1,449,120	公司債轉換	無	102.11.28 經授商字第 10201242480 號
103.03	26.10	200,000	2,000,000	149,763	1,497,625	公司債轉換	無	103.03.25 經授商字第 10301046480 號
103.06	26.10	200,000	2,000,000	149,946	1,499,464	公司債轉換	無	103.06.03 經授商字第 10301098140 號
103.08	21.00	200,000	2,000,000	172,946	1,729,464	現 增	無	103.08.15 經授商字第 10301160320 號
104.09	10.00	200,000	2,000,000	199,347	1,993,471	股息及紅利	無	104.09.16 經授商字第 10401193280 號
105.01	10.50	500,000	5,000,000	229,347	2,293,471	現 增	無	105.01.06 經授商字第 10501001910 號
105.07	18.90	500,000	5,000,000	230,485	2,304,847	公司債轉換	無	105.07.18 經授商字第 10501157460 號
107.04	8.70	500,000	5,000,000	231,689	2,316,895	認股權轉換	無	107.04.02 經授商字第 10701035910 號
107.11	10.00	500,000	5,000,000	208,521	2,085,205	減 資	無	107.11.23 經授商字第 10701149140 號
108.04	8.30	500,000	5,000,000	209,215	2,092,153	認股權轉換	無	108.04.19 經授商字第 10801044230 號
108.11	7.70	500,000	5,000,000	209,288	2,092,877	認股權轉換	無	108.11.27 經授商字第 10801166170 號
110.04	13.55	500,000	5,000,000	210,791	2,107,907	認股權轉換	無	110.04.28 經授商字第 11001062270 號
111.04	12.20	500,000	5,000,000	211,717	2,117,167	認股權轉換	無	111.04.08 經授商字第 11101052600 號
111.08	23.50	500,000	5,000,000	242,717	2,427,167	現 增	無	111.08.23 經授商字第 11101154590 號
111.11	11.30	500,000	5,000,000	242,749	2,427,487	認股權轉換	無	111.11.17 經授商字第 11101220710 號
112.09	10.00	1,000,000	10,000,000	342,276	3,422,757	股息及紅利	無	112.09.11 經授商字第 11230171010 號

2. 股份種類

股 份 種 類	核 定 股 本			備 註
	流 通 在 外 股 份 (上 市)	未 發 行 股 份	合 計	
普通股	342,275,678	657,724,322	1,000,000,000	其中 6,000,000 股係保留員工認股權憑證股份數額

3. 總括申報制度相關資訊：不適用。

(二) 股東結構

113 年 4 月 14 日

股東結構 數量	政府機構	金融機構	其他法人	個 人	外國機構 及 外 人	合 計
人 數	0	3	221	48,602	93	48,919
持有股數	0	787,297	60,931,995	266,673,961	13,882,425	342,275,678
持股比例	0.00%	0.23%	17.80%	77.91%	4.06%	100%

(三) 股權分散情形

1. 普通股

113年4月14日

持股分級	股東人數	持有股數	持股比例
1 ~ 999	19,552	2,032,768	0.59%
1,000 ~ 5,000	20,943	47,123,859	13.77%
5,001 ~ 10,000	4,368	31,773,338	9.28%
10,001 ~ 15,000	1,532	19,577,186	5.72%
15,001 ~ 20,000	703	12,373,493	3.61%
20,001 ~ 30,000	698	17,348,686	5.07%
30,001 ~ 40,000	313	10,905,572	3.19%
40,001 ~ 50,000	179	8,062,348	2.36%
50,001 ~ 100,000	346	24,362,210	7.12%
100,001 ~ 200,000	159	22,939,267	6.70%
200,001 ~ 400,000	71	18,726,278	5.47%
400,001 ~ 600,000	25	12,585,290	3.68%
600,001 ~ 800,000	9	6,307,226	1.84%
800,001 ~ 1,000,000	3	2,615,540	0.76%
1,000,001 以上	18	105,542,617	30.84%
合計	48,919	342,275,678	100.00%

2. 特別股：不適用。

(四) 主要股東名單

113年4月14日

主要股東名稱	股份	持有股數	持股比例
祚榮投資股份有限公司		35,395,403	10.34%
吳錫坤		11,172,785	3.26%
點將家投資股份有限公司		10,269,298	3.00%
鄭伊芳		8,475,410	2.48%
趙子雲		8,350,300	2.44%
劉素如		4,944,126	1.44%
總太建設開發股份有限公司		4,717,860	1.38%
立坤投資有限公司		3,853,000	1.13%
吳祚榮		3,555,052	1.04%
吳舜文		3,517,334	1.03%
合計		94,250,568	27.54%

(五)最近二年度每股市價、淨值、盈餘、股利及相關資料

每股市價、淨值、盈餘及股利資料

單位：新台幣元；股

項 目		年 度		
		111 年	112 年	當年度截至 113 年 5 月 9 日(註 7)
每股市價	最 高	40.85	58.50	36.35
	最 低	25.55	25.75	26.85
	平 均(註 1)	32.87	42.65	30.92
每股淨值 (註 2)	分配前	31.24	20.15	19.60
	分配後	23.04	尚未決議分配	-
每股盈餘	加權平均股數	225,198,798	342,275,678	342,275,678
	追溯調整股數	92,331,507	-	-
	每股 調整前 盈餘	9.81	0.90	(0.14)
	調整後	6.96	尚未決議分配	-
每股股利	現金股利	4.10	0.41	-
	無償 盈餘配股 配股 資本公積配股	4.10 -	尚未決議分配	
	累積未付股利(註 3)	-	140,333,028	-
投資報酬 分析	本益比(註 4)	3.35	47.39	0
	本利比(註 5)	8.02	104.02	-
	現金股利殖利率(註 6)	12.47%	0.96%	-

註 1：按各年度成交值與成交量計算各年度平均市價。

註 2：以年底已發行之股數為準並依據次年度股東會決議分配之情形填列。

註 3：權益證券發行條件如有規定當年度未發放之股利得累積至有盈餘年度發放者，應分別揭露截至當年度止累積未付之股利。

註 4：本益比＝當年度每股平均收盤價／每股盈餘。

註 5：本利比＝當年度每股平均收盤價／每股現金股利。

註 6：現金股利殖利率＝每股現金股利／當年度每股平均收盤價。

註 7：每股淨值、每股盈餘填列截至年報刊印日止最近一季經會計師核閱之資料；其餘欄位填列截至年報刊印日止之當年度資料。

(六)公司股利政策及執行狀況

1. 本公司章程之股利政策：

第十八條	公司年度如有獲利，應提撥 0.1% 至 5% 為員工酬勞，不高於 2% 為董事酬勞。但尚有累積虧損時，應預先保留彌補數額。 員工酬勞以股票或現金為之，其發放對象包含符合一定條件之從屬公司員工。前項董事酬勞僅得以現金為之。
------	---

員工酬勞及董事酬勞分派案，應由董事會決議，並報告股東會。

第十八條之一 公司無盈餘時，不得分派股息及股利。

本公司年度總決算如有盈餘，應依下列順序計算「可供分配盈餘」，視業務狀況及資金需求酌予保留一部份後，由董事會擬具盈餘分派議案，提請股東會分派之：

- (一) 提繳稅款。
- (二) 彌補累積虧損。
- (三) 提列法定盈餘公積。
- (四) 依法提列或迴轉特別盈餘公積。
- (五) 連同期初累積未分配盈餘及「當年度未分配盈餘調整數額」。

分派股息及紅利之全部或一部分如以發放現金之方式為之，授權董事會以三分之二以上董事出席，及出席董事過半數同意後為之，並報告股東會，不適用前項應經股東會決議之規定。

本公司股利政策係依據本公司營運狀況、資金需求、內外部整體環境變化並兼顧股東利益，得以全數或部份分派。盈餘之分派得以現金股利或股票股利方式為之，股利分派額度維持於當年度可分配盈餘之 20% 至 100% 間，惟現金股利以不低於總股利 50%。

2. 本次股東會擬議股利分派情形：本公司 113 年 3 月 14 日董事會決議分配 112 年度現金股利 140,333,028 元(每股決議配發 0.41 元)，及擬議配發股票股利 136,910,270 元(每仟股配發 40 股)，股票股利尚待提報 113 年 6 月 12 日股東會通過。

(七) 預期股利政策將有重大變動時，應加以說明：

經 113 年 3 月 14 日本公司董事會決議修正公司章程第十八條之一之股利政策，尚待提報 113 年 6 月 12 日股東會通過，預期修正後條文如下：

第十八條之一 公司無盈餘時，不得分派股息及股利。

本公司年度總決算如有盈餘，應依下列順序計算「可供分配盈餘」，視業務狀況及資金需求酌予保留一部份後，由董事會擬具盈餘分派議案，提請股東會分派之：

- (一) 提繳稅款。
- (二) 彌補累積虧損。
- (三) 提列法定盈餘公積。

(四) 依法提列或迴轉特別盈餘公積。

(五) 連同期初累積未分配盈餘及「當年度未分配盈餘調整數額」。

分派股息及紅利之全部或一部分如以發放現金之方式為之，授權董事會以三分之二以上董事出席，及出席董事過半數同意後為之，並報告股東會，不適用前項應經股東會決議之規定。

本公司股利政策係依據本公司營運狀況、資金需求、內外部整體環境變化並兼顧股東利益，得以全數或部份分派。盈餘之分派得以現金股利或股票股利方式為之，股利分派額度維持於當年度可分配盈餘之 20% 至 100% 間，惟現金股利以不低於總股利 10%。

(八) 本次股東會擬議之無償配股對公司營業績效及每股盈餘之影響：

項目		年度	113 年度 (預估)
期初實收資本額			3,422,756,780
本年度配股 配息情形 (註1)	每股現金股利		0.41
	盈餘轉增資每股配股數		0.40
	資本公積轉增資每股配股數		-
營業績效 變化情形	營業利益		(註 2)
	營業利益較去年同期增(減)比率		
	稅後純益		
	稅後純益較去年同期增(減)比率		
	每股盈餘		
	每股盈餘較去年同期增(減)比率		
擬制性每 股盈餘及 本益比	若盈餘轉增資全數改配放 現金股利	擬制每股盈餘	
		擬制年平均投資報酬率	
	若未辦理資本公積轉增資	擬制每股盈餘	
		擬制年平均投資報酬率	
	若未辦理資本公積且盈餘 轉增資改以現金股利發放	擬制每股盈餘	
		擬制年平均投資報酬率	

註 1：民國 113 年度預估配股配息情形，係依據 113 年 3 月 14 日經董事會決議通過之盈餘分配案填列。

註 2：民國 113 年度未公開財測，依民國 89 年 2 月 1 日台財證(一)字第 00371 號函規定，無須揭露民國 113 年度預估資訊。

(九) 員工及董事酬勞

1. 公司章程所載員工及董事酬勞之成數或範圍：

公司年度如有獲利，應提撥 0.1% 至 5% 為員工酬勞，不高於 2% 為董事酬勞。但尚有累積虧損時，應預先保留彌補數額。

員工酬勞以股票或現金為之，其發放對象包含符合一定條件之從屬公司員工。前項董事酬勞僅得以現金為之。

員工酬勞及董事酬勞分派案，應由董事會決議，並報告股東會。

2. 本期估列員工及董事酬勞金額之估列基礎、以股票分派之員工酬勞之股數計算基礎及實際分派金額若與估列數有差異時之會計處理：

員工及董事酬勞估列基礎係以 112 年度之稅前淨利扣除分派員工及董事酬勞前之利益，考量法定盈餘公積等因素後，以章程所訂成數為基礎估列(員工酬勞 0.3%，董事酬勞 1.5%)，並認列為 112 年度之營業費用。

以股票分派之員工酬勞之股數計算基礎，係以董事會決議日前一日收盤價計算之。

若嗣後董事會決議實際配發金額與估列數有差異時，則列為董事會決議年度之損益。

3. 董事會通過分派酬勞情形：

(1) 以現金或股票分派之員工及董事酬勞金額：

本公司 113 年 3 月 14 日董事會決議通過分派員工酬勞 1,075,048 元及董事酬勞 5,375,241 元，均以現金方式發放；擬訂分派之金額與認列費用年度估列金額無差異。

(2) 以股票分派之員工酬勞金額占本期個體或個別財務報告稅後純益及員工酬勞總額合計數之比例：本次董事會決議全數以現金分派員工酬勞。

4. 前一年度員工、董事及監察人酬勞之實際分派情形：

本公司 112 年度實際配發員工酬勞 8,184,810 元及董事酬勞 16,369,620 元；與 111 年度認列員工、董事酬勞並無差異。

(十) 公司買回本公司股份情形：最近年度及截至年報刊印日止，本公司無買回公司股份情形。

二、公司債辦理情形：

公司債種類	一〇九年度第一次有擔保普通公司債 (代號：B87501)
發行日期	109.9.29
面額	新臺幣壹佰萬元整
發行及交易地點(註)	不適用
發行價格	依面額十足發行
總額	新臺幣貳拾億元整
利率	票面利率：固定年利率 0.62%
期限	5 年期 到期日：114.9.29
保證機構	第一商業銀行(股)公司
受託人	臺灣土地銀行(股)公司
承銷機構	第一金證券(股)公司
簽證律師	遠東聯合法律事務所 邱雅文律師
簽證會計師	勤業眾信聯合會計師事務所 顏曉芳會計師
償還方法	自發行日起屆滿五年到期一次還本
未償還本金	新臺幣貳拾億元整
贖回或提前清償之條款	不適用
限制條款	無
信用評等機構名稱、評等日期、公司債評等結果	不適用
附其他權利	已轉換(交換或認股)普通股、海外存託憑證或其他有價證券之金額 發行及轉換(交換或認股)辦法
發行及轉換、交換或認股辦法、發行條件對股權可能稀釋情形及對現有股東權益影響	請參閱本公司一〇九年度第一次有擔保普通公司債公開說明書
交換標的委託保管機構名稱	不適用

註：屬海外公司債者填列。

三、特別股辦理情形：無此情形。

四、海外存託憑證辦理情形：無此情形。

五、員工認股權憑證辦理情形：

(一) 公司尚未屆期之員工認股權憑證應揭露截至年報刊印日止辦理情形及對股東權益之影響：

113年5月9日

員工認股權憑證種類	113年員工認股權憑證
申報生效日期及總單位數	113年1月9日 3,000單位 (每單位得認購普通股1,000股)
發行(辦理)日期	113年4月24日
已發行單位數	3,000單位
尚可發行單位數	-
發行得認購股數占已發行股份總數比率	0.88%
認股存續期間	113年4月24日至 117年4月23日
履約方式	發行新股
限制認股期間及比率	屆滿二年可行使認股權比例60% 屆滿三年可行使認股權比例100%
已執行取得股數	0股
已執行認股金額	0元
未執行認股數量	3,000,000股
未執行認股者其每股認購價格	30.60元
未執行認股數量占已發行股份總數比率	0.88%
對股東權益影響	對原有普通股股東股權稀釋影響不大。

(二) 累積至年報刊印日止取得員工認股權憑證之經理人及取得憑證可認股數前十大員工之姓名、取得及認購情形：

113年05月09日

	職 稱	姓 名	取得認股數量	取得認股數量占已發行股份總數比率	已 執 行				未 執 行			
					認股數量	認股價格	認股金額	認股數量占已發行股份總數比率	認股數量	認股價格	認股金額	認股數量占已發行股份總數比率
經理人	總 經 理	蔡晉榮(註)	256,000 股	0.07%	-	-	-	-	256,000 股	30.60	7,833,600	0.07%
	副 總 經 理	林鳳秋										
	治 理 主 管	柯惠文										
	會 計 主 管	傅怡靜										
	協 理	陳清泉										
員工	子 公 司 總 經 理	呂建忠	693,000 股	0.20%	-	-	-	-	693,000 股	30.60	21,205,800	0.20%
	子 公 司 副 總 經 理	韓文彥										
	經 理	康嘉宏										
	經 理	侯怡佳										
	經 理	吳惠卿										
	特 助	蔡吉勝										
	稽 核 主 管	黃愛嬪										
	法 務	黃中信										
	子 公 司 協 理	林金俊										
經 理	洪梅齡											

註：113年5月9日職務調整解任。

六、 限制員工權利新股辦理情形：無此情形。

七、 併購或受讓其他公司股份發行新股辦理情形：無此情形。

八、 資金運用計畫執行情形：本公司截至年報刊印日止並無資金運用計畫尚未完成或計畫已完成但效益尚未顯現之情形。

伍、營運概況

一、業務內容

(一)業務範圍

1. 所營業務內容：本集團以委託營造廠商興建住宅大樓及商業大樓之出租或出售及經營國內外土木建築水利工程業務承攬為主要業務。
2. 主要業務內容及其營業比重單位：

新台幣仟元；%

業 務 內 容	112 年營業額	營業比重
不動產銷售收入	1,460,658	95.95%
工 程 收 入	12,166	0.80%
其 他	49,415	3.25%
合 計	1,522,239	100.00%

3. 目前主要之產品：住宅、店舖出售及商場出租等。
4. 計劃開發之新商品：

未來將視市場狀況及資金狀況，在適當時機，陸續啟動新的建案。為使投資風險降低及加速資金回收，計劃推出符合消費者需求之產品，強化品牌力、產品差異化、持續推動行銷業務的數位化進程為公司持續耕耘的重點。

(二)產業概況

1. 營建業之現況與發展：

受全球終端市場需求疲軟影響，台灣 112 年度進出口皆為負成長，同時自 2022 年 3 月起多次的升息、平均地權條例對於預售屋或新建成屋買賣契約除特定情形外，不得轉讓或轉售規範修訂，皆連動影響不動產整體房市的表現。並且隨著碳費預期開徵，部分建築材料價格恐出現谷底回升的趨勢，對於營造業者成本壓力增加等等的不利因素，使得消費者觀望心態濃厚，買氣仍呈現持平甚至走弱，不過因推案熱區進入交屋高峰期，尚能對交易量形成支撐效果。

2. 產業中之上、中、下游之關聯性

(1) 房地產的製程從地主、土地仲介、代書、金融業...；到測量、設計、營造、水電、建材、廣告、裝潢...；以及資產管理、物業管理..等，涵蓋範圍之廣，可謂各行業的火車頭，對於經濟發展有相當重要的指標意義。

- (2) 房地產需先購入土地，視其使用強度予以開發，在開發過程中需由代書、金融業來進行配套的土地移轉登記及融資等作業。並由測量公司進行實地丈量、鑽探公司進行地質探測，規劃設計階段則有建築師事務所、室內設計公司或景觀設計公司進行建築物軟、硬體的設計及相關執照的申請。
- (3) 銷售階段需有業務部門及廣告公司執行銷售業務，並需裝潢業進行銷售中心及樣品、實品屋的裝潢設計施工，期間亦需動用多種媒體進行宣傳。
- (4) 營建階段則由營造廠、機電、消防等產業提供大量的人力及物料，涉及的產業領域多不勝數。完工交屋後，尚需物業管理、機(水)電、消防等專業公司對建築的使用進行管理與維護，使用者的進駐帶動家具、家飾、家電等需求，從上到下一系列流程，有效促使經濟流通，對景氣提升具有正面的貢獻。

3. 產品各種發展趨勢

隨著國人對居住品質日漸重視，個案產品的規劃及空間的利用度已成為購屋者在選擇房屋時的重要考量，生活機能與學區亦仍為購屋考量因素之一，而施工品質更是建立口碑的關鍵，精緻化人性設計、機能實用多元性和建案位於生活機能較佳之地段將是未來房屋產品的發展趨勢。

另由於環保意識抬頭，從土地開發至建築物的規劃、施工及完工後建物的使用，皆已陸續融入節能及永續理念，在綠建築的思潮隨著環保議題、生態理念與政府政策的推動下，已逐漸成為建築界的前瞻發展方向。在政府機構推廣下已帶動風潮，配合鼓勵民間企業跟進，自然形成綠建築產業之市場機制及環境，使社會大眾共同實踐綠建築，以達到有效利用資源、節約能源，以及減少二氧化碳排放之目標，在綠建築符合節能、生態與環保，並提升健康舒適生活的概念下，綠建築將為未來之趨勢。

4. 競爭情形

本公司經營團隊深耕大台中地區的品牌形象，以上市企業平台展現經營強度，除持續注重建案地段開發之精準度、速度及未來性，維持土地開發之資訊優勢，以審慎態度決定購地策略達永續經營之目標外，並秉持永續企業經營理念，思考國際 2050 淨零碳排趨勢，將 ESG 永續精神納入品牌發展內涵象，期盼透過長期耕耘，塑造產品差異化特色。

(三) 技術及研發概況

1. 未來積極蒐集各項土地、房屋市場資訊，加以研討分析，做好正確產品定位及優勢之行銷策略，建立土地數位資料庫，委各專案評估提升開發效益；遴選委託國內外之知名設計團隊、建築師與營造廠，提升技術水準，以達到產品服務加值之目標。
2. 建置數位建築 3D 繪圖部門，強化工程管理之掌控；積極參與建材、家具展，累積新知強化產品規劃。
3. 本公司及子公司歷年來均投入相當的人力資源與成本，不斷推出新的服務與制度以滿足消費大眾對不動產交易的需求，惟本公司及子公司目前主要仍係提供房屋開發建築之服務，不適用研發投資，故尚無未來研發計畫及預計投入之研發費用。

(四) 長、短期業務發展計劃

1. 短期目標：個案銷售順暢。
2. 中期目標：
 - (1) 加深公司品牌價值。
 - (2) 拓展商用投資領域。
 - (3) 布局開發效益土地。
 - (4) 增強住戶品牌認同。
3. 長期目標：
 - (1) 穩健經營、公開透明
穩健財務，以公開透明之上市平台，永續發展。
 - (2) 固本跨界、異業結盟
以本業為基礎，積極涉略其他產業，除加寬公司營收渠道，更能增長品牌價值。
 - (3) 企業文化、品牌資產
將創業精神融入企業文化，以人為本思考，納入 ESG 永續精神，加深品牌資產，形塑獨一無二之品牌價值。

二、市場及產銷概況

(一) 市場分析

1. 主要產品銷售區域
目前以台中市為主要市場進行土地開發及銷售。
2. 市場佔有率

本公司 110 及 112 年度分別推出「心之所向」、「之序」，以台中地區推案為基礎，計算之市場佔有率如下：

單位：新台幣億元

項目 / 年度	109 年度	110 年度	111 年度	112 年度
富華創新 (A)	0	159	0	86
台中地區推案量(B)	1,914	2,536	3,158	3,534
市場占有率(A/B)	0.00%	6.27%	0.00%	2.43%

資料來源：109~112 年度國泰房地產指數季報

3. 市場未來之供需狀況及成長性

(1) 供給狀況：

依據國泰建設與政治大學臺灣房地產研究中心對於國內房地產之研究資料顯示，112年全國新推個案市場推案量達14,260億元，較111年減少10.89%，但在成交價格方面，各縣市仍微幅度成長，平均增加了5.64%，臺中市平均成交價更突破來到45.50萬/坪。

在「健全房地產市場方案」措施繼續推動下，平均地權條例及囤房 2.0 預期將持續發酵，且央行未鬆綁管控政策，同時通膨相較去年已經趨緩的狀況下，大選過後方市仍須持續觀察。另從全年回顧來看，自住需求仍是 2024 年房市撐盤主力，延續 2024 年房市預期走向價量盤整態勢。

111 年度與 112 年度全國各季推案狀況

項目 \ 年度	111 年度					112 年度				
	第一季	第二季	第三季	第四季	合計	第一季	第二季	第三季	第四季	合計
個案數(件)	231	187	256	233	907	204	243	218	201	866
總可銷戶數(戶)	20,559	16,473	25,800	25,857	88,689	16,349	22,716	18,700	20,799	78,564
總可銷金額 (新台幣億元)	3,820	2,908	4,586	4,688	16,002	2,669	4,143	3,467	3,981	14,260

資料來源：111 年度及 112 年度國泰房地產指數新聞稿(國泰建設公司/政治大學臺灣房地產研究中心)

112 年度各區推案量與每坪可能成交價

項目		全國	臺北市	新北市	桃竹地區	臺中市	臺南市	高雄市
推案量 (新台幣億元)	金額	14,260	1,868	3,140	2,534	3,534	1,043	2,141
	年變動率(%)	-10.89	-33.04	-15.42	-18.13	11.91	-24.96	15.28
每坪可能成交價 (新台幣萬元)	金額	48.57	113.12	57.32	41.79	45.50	33.39	31.81
	年變動率(%)	5.64	4.62	10.99	4.50	7.10	8.02	2.55

資料來源：112 年度國泰房地產指數新聞稿(國泰建設公司/政治大學臺灣房地產研究中心)

(2) 需求狀況：

房地產市場主要需求可區分為自住型客源與投資型客源兩大類型。自住型購屋者對房地產向來具有相當穩定需求，在國民所得提高，以及人口自然增加，國民除會持續追求住宅空間及設備擴增，

更將重視居住品質之提升，另房屋更換需求與老舊房屋淘汰乃會持續產生，因此自住型客源仍是未來需求主力。投資型需求方面則較易受房地產景氣波動、政治穩定、政策寬嚴、心理預期、通貨膨脹等因素影響。

由下表內政部統計處之統計資料可知，112 年底止之全國總戶口為 9,240 仟戶，以全國人口約 23,420 仟人來看，每戶人口約 2.53 人，隨著經濟持續成長，都會化聚集效果日益發酵，使得家庭結構小型化趨勢更形明顯，故雖從 109 年開始人口呈現負成長，惟家庭戶數呈現持續平穩成長之走勢，顯示未來房地產市場因家庭戶數持續成長仍有其基本需求。

臺灣 108 年底至 112 年底戶數與人口數

年 度	戶 數 (戶)	年 戶 數 增加率(%)	人 口 數 (人)	年 人 口 增加率(%)	戶 量 (人/戶)
108 年底	8,832,745	1.13	23,603,121	0.06	2.67
109 年底	8,933,814	1.14	23,561,236	-0.18	2.64
110 年底	9,006,580	0.81	23,375,314	-0.79	2.60
111 年底	9,089,450	0.92	23,264,640	-0.47	2.56
112 年底	9,240,823	1.67	23,420,442	0.67	2.53

資料來源：內政部統計處

(3) 成長性：

「住展風向球」發布 2024 年 3 月分數為 52.6 分，對應燈號轉向代表熱絡的黃紅燈，中止 2022 年 12 月以來連續 15 個月屬於房市平穩意義的綠燈，更是 2008 年 4 月之後，睽違 16 年又見黃紅燈。推測買氣受惠於 3 月股市帶動，市場資金充沛轉進房市，使得風向球構成需求面顯示戲劇化成長。

房地產市場在 1 月總統大選結束後，外部干擾告一段落，只待囤房稅 2.0 在 2024 年 7 月上路，雖然短期內投資客仍無進場的誘因，但由於有來自於自住、置產等兩大買方撐盤，因此一般住宅市場回歸供需基本盤，且買氣仍以低總價、小坪數產品為主流。

4. 競爭利基

(1) 優越的土地開發能力

由於本公司已累積營建經驗多年，具有豐富之土地資訊來源，所以能事先掌握優質地段之發展潛力，積極分析都市發展的趨勢，配合營運狀況推出符合市場需求之建案。

(2) 掌握市場需求、精緻的設計與規劃

本公司對建案行情能充分掌握，且熟悉消費者特性，能規劃設計出符合購屋者需求之產品，故目前推案銷售率佳。

(3) 精確掌握工程品質、進度及成本

本公司於推案前均經過審慎之規劃，事前做好資金預估，並與銀行保持往來信用外，大部份之工程主要發包與政府合格立案且信譽良好之營造公司，嚴格控管施工之進度、產品品質及營建成本，因此在交期及品質均能符合客戶之要求，創造穩定之獲利。

5. 發展遠景之有利、不利因素與因應對策

影響因素	有利因素	不利因素	因應對策
政策	<ol style="list-style-type: none"> 重大公共建設之推動。 政府推動社會住宅規劃、老舊住宅重建及智慧綠建築。 總統大選過後政治情勢的不確定情勢排除。 	<ol style="list-style-type: none"> 俄烏戰爭、以巴衝突及美國總統大選備受市場關注，為未來美中關係與國際政局增添變數。 央行升息影響購屋意願。 囤房稅 2.0 實施。 	<ol style="list-style-type: none"> 加強土地開發、產品差異化及建立品牌口碑，推出符合消費者需求之產品並朝綠建築發展。 委託符合品質要求及成本控制的營造廠商，以提升產品競爭力。 健全房市、合理房價。 五道嚴謹檢驗流程及第三方公證單位把關，確保每位住戶權益 「e化服務零距離」持續深化社區營造與品牌經營。
經濟	<ol style="list-style-type: none"> 經濟指標的改善。 製造業景氣的好轉。 	通膨影響擴大、地緣政治衝突、經濟前景未明。	
房市基本面	<ol style="list-style-type: none"> 購屋觀念和預期物價上漲心理下，房地產仍具有投資保值效果。 青年安心成家方案 2.0 政策減輕年輕族群購屋負擔。 	<ol style="list-style-type: none"> 原物料、工資上漲趨勢及土地成本不斷提高。 預期政府開徵碳費對建材類供應鏈造成影響。 	

(二) 主要產品之重要用途及產製過程

1. 主要產品之重要用途：住宅大樓，包括住宅及停車位。

2. 產品產製過程：



(三) 主要原料之供應狀況

- 土地：積極開發尋求適當地區，以中部地區為主要發展市場，尤其以台中市為主要發展核心，並視實際需要購入土地或與地主以合建方式合作，在供給方面將不虞匱乏。
- 營建工程：以優良營造廠商為主要合作對象。
- 材料：為使整體發包作業更靈活運用與掌控，已循序漸進改採包工包料方式發包，因此工程材料來源供應穩定。

(四)最近二年度任一年度中曾占進(銷)貨總額百分之十以上之客戶名稱及其進(銷)貨金額與比例

1. 最近二年度主要供應商資料

單位：新台幣仟元

項目	111年				112年				113年度截至前一季止(註)			
	名稱	金額	占全年度進貨淨額比率	與發行人之關係	名稱	金額	占全年度進貨淨額比率	與發行人之關係	名稱	金額	占當年度截至前一季止進貨淨額比率	與發行人之關係
1	寅材工程有限公司	443,505	13.86%	無	典彰工程有限公司	347,018	10.92%	無	弘笙水電展業有限公司	119,200	14.00%	無
2	弘笙水電展業有限公司	347,086	10.85%	無	弘笙水電展業有限公司	297,800	9.37%	無	其他	732,072	86.00%	無
3	其他	2,408,830	75.29%	無	其他	2,531,944	79.71%	無				
	進貨淨額	3,199,421	100.00%		進貨淨額	3,176,762	100.00%		進貨淨額	851,272	100.00%	

註：113年度截至前一季止係經會計師核閱。

增減變動原因：因建案「心之所向」規模較大，致使模板、水電及機電廠商採購金額佔進貨比例較高。

2. 最近二年度主要銷貨客戶資料

單位：新台幣仟元

項目	111年				112年				113年度截至前一季止(註)			
	名稱	金額	占全年度銷貨淨額比率	與發行人之關係	名稱	金額	占全年度銷貨淨額比率	與發行人之關係	名稱	金額	占當年度截至前一季止銷貨淨額比率	與發行人之關係
1	其他	8,697,505	100.00%	無	曾○○	385,849	25.35%	無	國賓影城(股)公司台中忠孝分公司	3,822	10.67%	無
2					其他	1,136,390	74.65%	無	其他	31,995	89.33%	無
	銷貨淨額	8,697,505	100.00%		銷貨淨額	1,522,239	100.00%		銷貨淨額	35,817	100.00%	

註：113年度截至前一季止係經會計師核閱。

增減變動原因：產品主要銷售對象為一般大眾，故111年無占銷貨總額百分之十以上之銷貨客戶；112年度出售溝背段38地號土地予曾○○認列當期土地收入；113年第一季營收主要來源係子公司工程、租賃及餐飲收入，日太資產因資產出租對象較固定致使國賓影城租賃收入佔比較高。

(五)最近二年度生產量值

單位：新台幣仟元

年 度 部 門 別	111 年度			112 年度		
	戶 數	車 位	成 本	戶 數	車 位	成 本
營建部門	1207	1261	5,686,469	189	22	849,640
其他部門	-	-	11,405	-	-	31,322
合 計	1207	1261	5,697,874	189	22	880,962

註：1.產量係於完工年度認列總建戶(車位)數。

2.產值係於完工年度計入個案之總成本。

(六)最近二年度銷售量值

單位：新台幣仟元

年 度 部 門 別	111 年度			112 年度		
	內 銷			內 銷		
	戶 數	車 位	銷 售	戶 數	車 位	銷 售
營建部門	1207	1261	8,680,015	189	22	1,472,824
其他部門	-	-	17,490	-	-	49,415
合 計	1207	1261	8,697,505	189	22	1,522,239

三、從業員工

最近二年度及截至年報刊印日止，從業員工人數、平均服務年資、平均年齡及學歷分佈比率。

年度		111 年	112 年	113 年 5 月 9 日
員 工 人 數	董事及經理人	17	19	17
	其他	108	113	126
	合計	125	132	143
平均年歲		38.04	38.54	38.00
平均服務年資		6.86	6.17	5.60
學 分 布 比 率	博士	—	—	—
	碩士	10.40%	12.88%	11.89%
	大專	76.00%	71.21%	73.43%
	高中	9.60%	11.36%	10.48%
	高中以下	4.00%	4.55%	4.20%

四、環保支出資訊

(一) 工地施工為減少對環境的危害，均委託營造廠商承包，有關工地環境之維護及廢棄物之處理均由承包商承辦，本公司負監督之責。在周圍環境方面，營造廠商每月不定期派人巡視周邊道路、人行道之整潔並維護。

(二) 最近年度及截至年報刊印日止，因污染環境所遭受之損失：

112 年度違反噪音管制法及廢棄物清理法共計 4 件。相關資訊請詳下表：

處分日期	處分字號	違反法規	違反法規條文	處分內容
112/02/22	中市環稽字 1120017880 號	噪音管制法	第 8 條第 4 款	3,000 元
112/03/22	中市稽核字 1120029543 號	噪音管制法	第 8 條第 4 款	3,000 元
112/04/25	中市環稽字 1120042839 號	廢棄物清理法	第 27 條第 2 款	4,800 元
112/05/31	中市環稽字 1120059128 號	噪音管制法	第 8 條第 4 款	3,000 元

(三) 目前及未來可能發生之估計金額與因應措施：

本公司與營造廠於工程合約中訂定於營造期間環境污染屬營造廠之責任，而本公司負監督之責。在防範污染上本公司措施如下：

1. 視地質及鄰房狀況選擇適當施工法，減低噪音及震動。
2. 建物四周搭設防護網，防止塵土飛揚或沙石墜落。
3. 廢棄物定點置放，於工程施工期間廢棄物不得燃燒，僱工定期運棄。

本公司目前無重大污染情形，故未來無重大環保資本支出。

五、勞資關係

(一) 公司各項員工福利措施、進修、訓練、退休制度與其實施情形，以及勞資間之協議與各項員工權益維護措施情形。

1. 員工福利措施

- (1) 員工團體保險。
- (2) 不定期舉辦國內、外旅遊活動。
- (3) 三節禮金、生日禮金。
- (4) 不定時舉辦聚餐活動，活絡同仁之間的情感。
- (5) 每次增資提列 10% 員工認股，認股率依員工考績分配。
- (6) 績效獎金：依員工考績發放。
- (7) 員工酬勞：視年度結算的獲利依章程提撥。
- (8) 提供哺(集)乳空間，支持員工持續哺(集)乳。
- (9) 補助社團舉辦活動，讓員工於工作之餘同時豐富生活親近自然。

2. 進修訓練：本公司已訂定員工教育訓練辦法，員工除可主動提出或主管視業務需要派往參加各項教育訓練外，每年職工福利委員會另提供進修補助費用。112 年度教育訓練費用為 53.8 萬元。

3. 退休制度及實施情形

本公司對正式同仁訂有之退休辦法如下：

(1) 勞基法退休金舊制：本公司已無適用舊制之員工。

(2) 勞工退休金新制：自九十四年七月一日實施。

每月以工資 6% 按月為員工提繳勞工退休金，儲存於勞保局設立之勞工退休金個人專戶，專戶所有權屬於勞工。112 年已提撥 408.8 萬元。

4. 勞資間之協議與各項員工權益維護措施情形：

本公司各項制度都依勞基法之相關規定辦理，並設有職工福利委員會推展各項福利措施，勞資關係和諧，並無勞資糾紛及損失的發生。

(二) 最近年度及截至年報刊印日止，因勞資糾紛所遭受之損失，並揭露目前及未來可能發生之估計金額與因應措施，如無法合理估計者，應說明其無法合理估計之事實：無此情事。

(三) 工作環境與員工人身安全的保護措施：

1. 本公司投資興建個案對於承攬商及其分包商均嚴格要求遵守「職業安全衛生法」、「勞動基準法」等其它有關勞工法令之一切規定外，其作業時並應具備相關證照資格及通過專業訓練。

2. 本公司之 100% 轉投資子公司-總太營造(股)公司，為綜合甲級營造廠商。113 年取得「ISO 45001 職業安全衛生管理系統」證書及 TOSHMS 驗證。各工區派駐職業安全衛生人員協助一級單位主管擬訂、規劃及推動所屬部門安全衛生管理事項，並指導有關人員實施，並透過規劃、實施、檢查及改進等管理功能，實現安全衛生管理目標，提升安全衛生管理水準。

3. 工地現場：

(1) 個人防護具：進入本公司所有工作場所應配戴安全帽，二公尺以上高處作業及施工架上作業應配掛安全掛。

(2) 門禁管制及人臉辨識系統。

(3) 工地廁所及淋浴間。

(4) 環境整理及清掃：作業場所保持整潔，每日收工前應將作業處整理、清掃，廢料、生活廢棄物應集中至指定處所。

- (5) 設有工安稽查小組抽查各工地施工狀況，並於每季會議中檢討缺失。
- (6) 定期檢查安全防護設備及安全教育訓練。
- (7) 取得施工架防墜拉杆專利。
- (8) 工區施工期間的火災偵測警報系統與 LINE 結合通知。

4. 內勤辦公地點：

- (1) 公司設有監視及門禁系統，確保員工安全。
- (2) 大樓委外管理每年六月進行消防演練。
- (3) 定期更新飲水機設備及更換濾心，以確保飲用水之衛生與品質。
- (4) 大樓委外管理每三個月乙次辦公室內空間消毒及每月乙次公共區域消毒。

5. 本公司已為所有員工投保團體保險。

六、資通安全管理

(一) 資通安全風險管理架構、資通安全政策、具體管理方案及投入資通安全管理之資源：

1. 資通安全風險管理架構：

資訊安全之權責單位為資訊部，並與勤業眾信合作，負責研擬內部資訊安全政策、規劃暨執行資訊安全作業與資安政策推動；稽核室為資訊安全監理之督導單位，若有查核發現缺失，隨即要求受查單位提出相關改善計畫與具體作為，且定期追蹤改善成效，以降低內部資安風險。

2. 資通安全政策：訂有『資訊安全政策』，分為五大管理重點

- (1) 電腦設備安全管理
- (2) 網路安全管理
- (3) 系統存取控制
- (4) 確保系統的永續運作
- (5) 資安宣導與教育訓練

3. 具體管理方案：將管理措施分成四大部分

- (1) 權限管理(人員帳號、系統權限管理)
- (2) 存取管理(存取內外部系統、資料傳輸管道管控)
- (3) 外部威脅(內部系統潛在弱點、中毒資訊與防護措施)
- (4) 系統可用性(系統可用狀態、服務中斷時之處置措施)

4. 投入資通安全管理之資源：

設有專用機房，配置不斷電與穩壓設備，確保臨時停電時不中斷電腦應用系統的運作。與外界連線入口，配置企業級防火牆，阻擋非法駭客入侵。每年實施災害復原演練，及採每日備份與異地備份機制，並不定時宣導資安事情，強化公司同仁資安意識。

(二)最近年度及截至年報刊印日止，因重大資通安全事件所遭受之損失、可能影響及因應措施，如無法合理估計者，應說明其無法合理估計之事實：無此情事。

七、重要契約

(一) 富華創新股份有限公司

契約性質	當事人	契約起訖日期	主要內容	限制條款
工程合約 (註)	弘笙水電展業有限公司	108/01/15 至保固期滿	「總太 2020」機電工程	無
	總太營造(股)公司	108/11/16 至保固期滿	「共好 Melody」假設、結構新建工程	無
	總太營造(股)公司	108/12/30 至保固期滿	「總太聚作」假設、結構新建工程	無
	弘笙水電展業有限公司	109/04/05 至保固期滿	「總太聚作」機電工程	無
	吳六合建築師事務所	109/06/18 至使照掛號後	「心之所向」建築設計委任	無
	豐億工程行	109/10/20 至保固期滿	「總太聚作」泥作工程	無
	隆典工程有限公司	109/10/20 至保固期滿	「總太聚作」泥作工程	無
	亞東預拌混凝土(股)公司台中廠	110/04/08 至工程完竣	「心之所向」混凝土材料-結構體	無
	總太營造(股)公司	110/04/01 至保固期滿	「心之所向」假設、結構新建工程	無
	志一企業(股)公司	110/05/06 至工程完竣	「心之所向」鋼筋材料-結構體	無
	東和鋼鐵企業(股)公司	110/05/10 至工程完竣	「心之所向」鋼筋材料-結構體	無
	大信砂石(股)公司	110/05/30 至工程完竣	「心之所向」土方工程	無
	亞東預拌混凝土股份有限公司台中廠	110/11/15 至保固期滿	「之序」混凝土材料(結構工程)	無
	東和鋼鐵企業(股)公司	111/01/07 至工程完竣	「心之所向」鋼筋材料-結構體	無
	志一企業(股)公司	111/01/07 至工程完竣	「心之所向」鋼筋材料-結構體	無
	統穩發工程行	111/03/03 至保固期滿	「心之所向」防水工程	無
	右鑫鋁業工程有限公司	111/03/16 至保固期滿	「心之所向」鋁門窗工程	無
	寶萊室內裝修有限公司	111/03/24 至保固期滿	「心之所向」乾式輕隔間工程	無
弘笙水電展業有限公司	111/03/30 至保固期滿	「心之所向」機電工程	無	

契約性質	當事人	契約起訖日期	主要內容	限制條款
	台灣櫻花股份有限公司	111/05/03 至保固期滿	「心之所向」廚具工程	無
	典彰工程有限公司	111/05/25 至保固期滿	「心之所向」機電工程	無
	上邑工程有限公司	111/05/30 至保固期滿	「心之所向」泥作工程	無
	台灣奧的斯電梯(股)公司	111/06/06 至保固期滿	「心之所向」電梯設備材料	無
	東和鋼鐵企業(股)公司	111/08/23 至工程完竣	「心之所向」鋼筋材料-結構體	無
	志一企業(股)公司	111/08/23 至工程完竣	「心之所向」鋼筋材料-結構體	無
	俊翰興業有限公司	111/08/29 至保固期滿	「心之所向」玄關門、防火門工程	無
	宗科光電科技(股)公司	112/02/05 至保固期滿	「心之所向」弱電工程	無
	齊輝金屬有限公司	112/03/07 至保固期滿	「心之所向」外牆鋁包版工程	無
	凱斯金屬建材有限公司	112/04/26 至保固期滿	「心之所向」屋頂造型格柵工程	無
	總太營造(股)公司	112/11/15 至保固期滿	「之序」假設、結構新建工程	無
	總太營造(股)公司	112/11/15 至保固期滿	「企業總部」假設、結構新建工程	無
	東和鋼鐵企業股份有限公司	112/11/24 至保固期滿	「之序」鋼筋材料-結構體	無
	東和鋼鐵企業股份有限公司	113/04/22 至保固期滿	「之序」鋼筋材料-結構體	無
地上權	財政部國有財產署中區分署	112/05/22-182/05/21	國有非公用土地設定地上權契約	註2
	台中市政府財政局	113/04/22-163/04/21	台中市市有非公用土地設定地上權契約	註3
長期借款	臺灣土地銀行(股)公司	112/11/20-132/11/20	長期興建房屋擔保貸款	無

註1：工程合約僅列示合約總價(未稅)金額伍仟萬元以上者。

註2：(1)應於本契約簽訂之日起，按月給付地租。

(2)應以該公司為起造人於地上權標的上興建地上物。但經以書面徵得甲方同意者，不在此限。

(3)該公司不得將地上權標的出租或出借他人建築使用，如出租或出借供他人為非建築使用，其使用存續期間之末日，不得在地上權存續期限末日之後。

註3：(1)應以該公司為起造人於地上權標的上興建地上物。但經以書面徵得甲方同意者，不在此限。

(2)不得以地上權標的申請容積移出。

(3)應於原得標人簽訂本契約之日起3年內，依建築法規定就標得設定地上權之全部標的取得建照執照並開工。

(二) 總太營造股份有限公司

契約性質	當事人	契約起訖日期	主要內容	限制條款
合建合約	永豐泰地產(股)公司	108/01/04~合建交屋完成後	台中市南區正義段11-7地號等13筆土地,合建分售	無
承攬合約	富華創新(股)公司台中分公司	108/11/16 至保固期滿	「共好 Melody」假設、結構新建工程	無
	富華創新(股)公司台中分公司	108/12/30 至保固期滿	「總太聚作」假設、結構新建工程	無
	富華創新(股)公司台中分公司	110/04/01 至保固期滿	「心之所向」假設、結構新建工程	無
	富華創新(股)公司台中分公司	112/11/15 至保固期滿	「之序」假設、結構新建工程	無
	富華創新(股)公司台中分公司	112/11/15 至保固期滿	「企業總部」假設、結構新建工程	無
	國家住宅及都市更新中心	112/06/30 至保固期滿	臺中市北屯區「東光好室」、「松竹好室」社會住宅 新建統包工程	無
	臺中市立廬子國民中學	113/01/15 至保固期滿	臺中市立廬子國民中學第一期校舍新建工程	無
工程合約 (註)	寅材工程有限公司	108/09/18 至保固期滿	「共好 Melody」模板工程	無
	永豐泰地產(股)公司	109/01/05 至保固期滿	「女王萬歲」大樓結構新建工程	無
	寅材工程有限公司	110/03/15 至保固期滿	「心之所向」模板工程	無
	包晉企業有限公司	110/03/25 至保固期滿	「心之所向」鋼筋綁紮工程	無
	友茂旺業有限公司	110/06/30 至保固期滿	「心之所向」施工架工程	無
	詠亮工程有限公司	110/06/30 至保固期滿	「心之所向」施工架工程	無
	寅材工程有限公司	112/12/20 至保固期滿	「之序」模板工程	無

註：工程合約僅列示合約總價(未稅)金額伍仟萬元以上者。

(三) 日太資產管理股份有限公司

契約性質	當事人	契約起訖日期	主要內容	限制條款
地上權	財政部國有財產署中區分署	104/08/18-174/08/17	國有非公用土地設定地上權契約	註2
長期借款	臺灣土地銀行(股)公司	108/08/05-128/08/05	長期興建房屋擔保貸款	無

註1：工程合約僅列示合約總價(未稅)金額伍仟萬元以上者。

註2：(1)應於本契約簽訂之日起，按月給付地租。

(2)應以該公司為起造人於地上權標的上興建地上物。但經以書面徵得甲方同意者，不在此限。

(3)該公司不得將地上權標的出租或出借他人建築使用，如出租或出借供他人為非建築使用，其使用存續期間之末日，不得在地上權存續期限末日之後。

陸、財務概況

一、最近五年度簡明資產負債表及綜合損益表

(一)最近五年度簡明資產負債表

1. 簡明資產負債表－國際財務報導準則(合併)

單位：新台幣仟元

項 目	年 度(註 1)	最 近 五 年 度 財 務 資 料					當年度截至 113年3月31 日財務資料
		108年	109年	110年	111年	112年	
流 動 資 產		13,816,531	17,110,844	19,480,025	20,023,451	21,235,213	22,143,497
不動產、廠房及設備		141,466	140,895	133,847	131,723	278,308	277,057
無 形 資 產		18,515	19,255	19,010	18,371	20,859	20,538
其 他 資 產		228,641	456,728	606,682	655,206	823,779	914,189
資 產 總 額		14,205,153	17,727,722	20,239,564	20,828,751	22,358,159	23,355,281
流 動 負 債	分 配 前	9,349,521	10,326,143	13,058,917	10,971,769	13,184,005	14,366,446
	分 配 後	9,977,384	11,253,622	13,376,492	11,967,039	註 2	註 2
非 流 動 負 債		50,373	2,186,560	2,243,539	2,273,569	2,279,004	2,281,314
負 債 總 額	分 配 前	9,399,894	12,512,703	15,302,456	13,245,338	15,463,009	16,647,760
	分 配 後	10,027,757	13,440,182	15,620,031	14,240,608	註 2	註 2
歸 屬 於 母 公 司 業 主 之 權 益		4,805,259	5,215,019	4,937,108	7,583,413	6,895,150	6,707,521
股 本		2,092,877	2,103,341	2,111,499	2,427,487	3,422,757	3,422,757
資 本 公 積		814,043	816,615	822,657	1,261,649	1,261,782	1,261,782
保 留 盈 餘	分 配 前	1,898,339	2,295,063	2,002,952	3,894,277	2,210,611	2,022,982
	分 配 後	1,270,476	1,367,584	1,685,377	1,903,738	註 2	註 2
其 他 權 益		-	-	-	-	-	-
庫 藏 股 票		-	-	-	-	-	-
非 控 制 權 益		-	-	-	-	-	-
權 益 總 額	分 配 前	4,805,259	5,215,019	4,937,108	7,583,413	6,895,150	6,707,521
	分 配 後	4,177,396	4,287,540	4,619,533	5,592,874	註 2	註 2

註 1：108 至 112 年度之財務資料係經會計師查核簽證；113 年第一季財務資料係經會計師核閱。

註 2：該年度盈餘尚未經股東會決議分配。

2. 簡明資產負債表－國際財務報導準則(個體)

單位：新台幣仟元

年 度(註 1)		最近五年度財務資料				
		108 年	109 年	110 年	111 年	112 年
項 目						
流 動 資 產		12,768,044	16,172,538	18,710,052	19,181,600	19,815,451
不 動 產、廠 房 及 設 備		140,499	139,300	133,183	126,751	265,295
無 形 資 產		661	1,401	1,156	517	2,964
其 他 資 產		676,007	689,242	598,073	763,186	1,914,517
資 產 總 額		13,585,211	17,002,481	19,442,464	20,072,054	21,998,227
流 動 負 債	分 配 前	8,779,180	9,785,328	12,505,285	10,402,970	13,004,850
	分 配 後	9,407,043	10,712,807	12,822,860	11,398,240	註 2
非 流 動 負 債		772	2,002,134	2,000,071	2,085,671	2,098,227
負 債 總 額	分 配 前	8,779,952	11,787,462	14,505,356	12,488,641	15,103,077
	分 配 後	9,407,815	12,714,941	14,822,931	13,483,911	註 2
歸 屬 於 母 公 司 業 主 之 權 益		4,805,259	5,215,019	4,937,108	7,583,413	6,895,150
股 本		2,092,877	2,103,341	2,111,499	2,427,487	3,422,757
資 本 公 積		814,043	816,615	822,657	1,261,649	1,261,782
保 留 盈 餘	分 配 前	1,898,339	2,295,063	2,002,952	3,894,277	2,210,611
	分 配 後	1,270,476	1,367,584	1,685,377	1,903,738	註 2
其 他 權 益		-	-	-	-	-
庫 藏 股 票		-	-	-	-	-
非 控 制 權 益		-	-	-	-	-
權 益 總 額	分 配 前	4,805,259	5,215,019	4,937,108	7,583,413	21,998,227
	分 配 後	4,177,396	4,287,540	4,619,533	5,592,874	註 2

註 1：108 至 112 年度之財務資料係經會計師查核簽證。

註 2：該年度盈餘尚未經股東會決議分配。

(二)最近五年度簡明綜合損益表

1. 簡明綜合損益表－國際財務報導準則(合併)

單位：除每股盈餘為新台幣元外，餘係仟元

項 目	最近五年度財務資料					當年度截至 113年3月31 日財務資料
	108年度	109年度	110年度	111年度	112年度	
營業收入	3,742,423	4,684,643	3,647,336	8,697,505	1,522,239	35,817
營業毛利	737,587	1,526,729	1,055,846	2,999,631	641,277	12,883
營業損益	488,243	1,276,748	792,676	2,687,985	350,377	(86,070)
營業外收入及支出	19,749	(4,315)	6,306	22,727	62,120	24,278
稅前淨利	507,992	1,272,433	798,982	2,710,712	412,497	(61,792)
繼續營業單位 本期淨利	471,367	1,024,587	635,368	2,208,900	306,874	(47,296)
停業單位損失	-	-	-	-	-	-
本期淨利	471,367	1,024,587	635,368	2,208,900	306,874	(47,296)
本期其他綜合損益 (稅後淨額)	-	-	-	-	-	-
本期綜合損益總額	471,367	1,024,587	635,368	2,208,900	306,874	(47,296)
淨利歸屬於 母公司業主	471,367	1,024,587	635,368	2,208,900	306,874	(47,296)
淨利歸屬於 非控制權益	-	-	-	-	-	-
綜合損益總額 歸屬於母公司業主	471,367	1,024,587	635,368	2,208,900	306,874	(47,296)
綜合損益總額 歸屬於非控制權益	-	-	-	-	-	-
每股盈餘	1.60	3.47	2.14	6.96	0.90	(0.14)

註：108至112年度財務資料係經會計師查核簽證；113年第一季財務資料係經會計師核閱。

2. 簡明綜合損益表－國際財務報導準則(個體)

單位：除每股盈餘為新台幣元外，餘係仟元

項 目	最近五年度財務資料				
	108 年度	109 年度	110 年度	111 年度	112 年度
營業收入	3,690,892	4,617,207	3,549,606	8,653,201	547,143
營業毛利	716,284	1,465,169	1,047,711	2,937,716	273,923
營業損益	480,346	1,232,106	800,832	2,641,950	70,785
營業外收入及支出	21,419	32,238	(6,252)	61,766	281,114
稅前淨利	501,765	1,264,344	794,580	2,703,716	351,899
繼續營業單位 本期淨利	471,367	1,024,587	635,368	2,208,900	306,874
停業單位損失	-	-	-	-	-
本期淨利	471,367	1,024,587	635,368	2,208,900	306,874
本期其他綜合損益 (稅後淨額)	-	-	-	-	-
本期綜合損益總額	471,367	1,024,587	635,368	2,208,900	306,874
淨利歸屬於 母公司業主	471,367	1,024,587	635,368	2,208,900	306,874
淨利歸屬於 非控制權益	-	-	-	-	-
綜合損益總額 歸屬於母公司業主	471,367	1,024,587	635,368	2,208,900	306,874
綜合損益總額 歸屬於非控制權益	-	-	-	-	-
每股盈餘	1.60	3.47	2.14	6.96	0.90

註：係 108 至 112 年度財務資料係經會計師查核簽證。

(三)最近五年度簽證會計師姓名及查核意見

年度	會計師事務所名稱	會計師姓名	審查意見
108 年	勤業眾信聯合會計師事務所	顏曉芳、蔣淑菁	無保留意見
109 年	勤業眾信聯合會計師事務所	顏曉芳、蔣淑菁	無保留意見
110 年	勤業眾信聯合會計師事務所	蔣淑菁、曾棟鋆	無保留意見
111 年	勤業眾信聯合會計師事務所	蔣淑菁、曾棟鋆	無保留意見
112 年	勤業眾信聯合會計師事務所	蔣淑菁、曾棟鋆	無保留意見

二、最近五年度財務分析

(一) 財務分析－國際財務會計報導準則(合併)

分析項目		最近五年度財務分析					當年度截至 113年3月31 日財務資料
		108年	109年	110年	111年	112年	
財務 結構	負債占資產比率(%)	66.17	70.58	75.60	63.59	69.16	71.28
	長期資金占不動產、 廠房及設備比率(%)	3,432.36	5,253.25	5,364.81	7,483.11	3,296.40	3,244.39
償 債 能 力	流動比率(%)	147.77	165.70	149.17	182.49	161.06	154.13
	速動比率(%)	15.03	31.72	25.00	57.46	40.00	37.73
	利息保障倍數	911.37	264.88	51.99	150.13	21.86	(11.32)
經 營 能 力	應收款項週轉率(次)	1,726.20	5,610.35	2,050.21	6,042.03	10,682.37	330.11
	平均收現日數	0.21	0.06	0.17	0.06	0.03	1.10
	存貨週轉率(次)	0.30	0.24	0.17	0.38	0.05	-
	應付款項週轉率(次)	9.76	9.91	8.91	23.46	2.02	0.16
	平均銷貨日數	1,216.66	1,520.83	2,147.05	960.52	7,300.00	-
	不動產、廠房及設備 週轉率(次)	25.82	33.18	26.55	65.50	7.42	0.51
	總資產週轉率(次)	0.31	0.29	0.19	0.42	0.07	-
獲 利 能 力	資產報酬率(%)	3.95	6.44	3.41	10.82	1.49	(0.18)
	權益報酬率(%)	9.97	20.45	12.51	35.28	4.23	(0.69)
	稅前純益占實收 資本額比率(%)	24.27	60.79	37.90	111.66	12.05	(1.80)
	純益率(%)	12.59	21.87	17.42	25.39	20.15	(132.04)
	每股盈餘(元)	1.60	3.47	2.14	6.96	0.90	(0.14)
現 金 流 量	現金流量比率(%)	註 2	註 2	註 2	42.05	註 2	註 2
	現金流量允當比率(%)	40.19	26.46	5.86	註 2	註 2	13.80
	現金再投資比率(%)	註 2	註 2	註 2	43.39	註 2	註 2
槓 桿 度	營運槓桿度	1.04	1.01	1.03	1.01	1.16	0.76
	財務槓桿度	1.00	1.00	1.02	1.00	1.05	0.94

請說明最近二年度各項財務比率變動原因。(若增減變動未達 20%者可免分析)

1. 長期資金占不動產、廠房及設備比率：係 112 年接待會館裝修工程增加，致使不動產、廠房及設備金額增加。
2. 速動比率：係 112 年興建建案增加銀行借款，致使流動負債增加所致。
3. 利息保障倍數：係 112 年營收認列之建案規劃不同，致使稅前純益減少所致。

4. 經營能力：係 112 年營收認列之建案規劃不同，致使營業收入及營業成本減少所致。
5. 獲利能力：係 112 年營收認列之建案規劃不同，致使稅後純益減少所致。
6. 現金流量：係 112 年稅前純益減少及在建工程持續增加，致使現金流出所致。

註 1：108 至 112 年度財務資料係經會計師查核簽證；113 年第一季財務資料係經會計師核閱。

註 2：因營業活動之淨現金流量為負，故不予表達。

註 3：本表財務分析公式如下：

1. 財務結構

(1) 負債占資產比率 = 負債總額 / 資產總額。

(2) 長期資金占不動產、廠房及設備比率 = (權益總額 + 非流動負債) / 不動產、廠房及設備淨額。

2. 償債能力

(1) 流動比率 = 流動資產 / 流動負債。

(2) 速動比率 = (流動資產 - 存貨 - 預付費用) / 流動負債。

(3) 利息保障倍數 = 所得稅及利息費用前純益 / 本期利息支出。

3. 經營能力

(1) 應收款項(包括應收帳款與因營業而產生之應收票據)週轉率 = 銷貨淨額 / 各期平均應收款項(包括應收帳款與因營業而產生之應收票據)餘額。

(2) 平均收現日數 = 365 / 應收款項週轉率。

(3) 存貨週轉率 = 銷貨成本 / 平均存貨額。

(4) 應付款項(包括應付帳款與因營業而產生之應付票據)週轉率 = 銷貨成本 / 各期平均應付款項(包括應付帳款與因營業而產生之應付票據)餘額。

(5) 平均銷貨日數 = 365 / 存貨週轉率。

(6) 不動產、廠房及設備週轉率 = 銷貨淨額 / 平均不動產、廠房及設備淨額。

(7) 總資產週轉率 = 銷貨淨額 / 平均資產總額。

4. 獲利能力

(1) 資產報酬率 = [稅後損益 + 利息費用 × (1 - 稅率)] / 平均資產總額。

(2) 權益報酬率 = 稅後損益 / 平均權益總額。

(3) 純益率 = 稅後損益 / 銷貨淨額。

(4) 每股盈餘 = (歸屬於母公司業主之損益 - 特別股股利) / 加權平均已發行股數。

5. 現金流量

(1) 現金流量比率 = 營業活動淨現金流量 / 流動負債。

(2) 淨現金流量允當比率 = 最近五年度營業活動淨現金流量 / 最近五年度(資本支出 + 存貨增加額 + 現金股利)。

(3) 現金再投資比率 = (營業活動淨現金流量 - 現金股利) / (不動產、廠房及設備毛額 + 長期投資 + 其他非流動資產 + 營運資金)。

6. 槓桿度：

(1) 營運槓桿度 = (營業收入淨額 - 變動營業成本及費用) / 營業利益。

(2) 財務槓桿度 = 營業利益 / (營業利益 - 利息費用)。

(二) 財務分析－國際財務會計報導準則(個體)

分析項目		最近五年度財務分析				
		108年	109年	110年	111年	112年
財務結構	負債占資產比率(%)	64.62	69.32	74.60	62.21	68.65
	長期資金占不動產、廠房及設備比率(%)	3,420.68	5,181.01	5,208.75	7,628.40	3,389.95
償債能力	流動比率(%)	145.43	165.27	149.61	184.38	152.36
	速動比率(%)	11.89	29.86	23.61	57.58	28.88
	利息保障倍數	7,272.95	377.96	61.26	195.93	23.50
經營能力	應收款項週轉率(次)	註2	106,142.68	25,085.55	61,808.57	5,759.40
	平均收現日數	註2	0.00	0.01	0.00	0.06
	存貨週轉率(次)	0.32	0.25	0.17	0.39	0.01
	應付款項週轉率(次)	10.16	10.95	9.70	27.49	0.66
	平均銷貨日數	1,140.62	1,460.00	2,147.05	935.89	36,500.00
	不動產、廠房及設備週轉率(次)	25.77	33.00	26.05	66.57	2.79
	總資產週轉率(次)	0.32	0.30	0.19	0.43	0.02
獲利能力	資產報酬率(%)	4.13	6.72	3.54	11.23	1.51
	權益報酬率(%)	9.97	20.45	12.51	35.28	4.23
	稅前純益占實收資本額比率(%)	23.97	60.41	37.69	111.37	10.28
	純益率(%)	12.77	22.19	17.89	25.52	56.08
	每股盈餘(元)	1.60	3.47	2.14	6.96	0.90
現金流量	現金流量比率(%)	註3	0.33	註3	44.14	註3
	現金流量允當比率(%)	46.08	31.11	9.69	3.75	註3
	現金再投資比率(%)	註3	註3	註3	44.04	註3
槓桿度	營運槓桿度	1.03	1.01	1.01	1.00	1.61
	財務槓桿度	1.00	1.00	1.01	1.00	1.28

請說明最近二年度各項財務比率變動原因。(若增減變動未達20%者可免分析)

1. 長期資金占不動產、廠房及設備比率：係112年接待會館裝修工程，致使不動產、廠房及設備金額增加。
2. 速動比率：係112年興建建案增加銀行借款，致使流動負債增加所致。
3. 利息保障倍數：係112年營收認列之建案規劃不同，致使稅前純益減少所致。
4. 經營能力：係112年營收認列之建案規劃不同，致使營業收入及營業成本減少所致。
5. 獲利能力：係112年營收認列之建案規劃不同，致使稅後純益減少所致。
6. 現金流量：係112年稅前純益減少及在建工程持續增加，致使現金流出所致。
7. 槓桿度：係112年營收認列之建案規劃不同，致使營業利益減少所致。

註1：108至112年度之財務資料係經會計師查核簽證。

註2：108年度期末無應收款項，故不予表達。

註3：因營業活動之淨現金流量為負，故不予表達。

註4：財務分析公式請詳上表註3之說明。

三、最近年度財務報告之審計委員會審查報告

富華創新股份有限公司
審計委員會審查報告書

董事會造具本公司一一二年度營業報告書、財務報表及盈餘分派議案等，其中財務報表業經委託勤業眾信聯合會計師事務所查核完竣，並出具查核報告。上開營業報告書、財務報表及盈餘分派議案經本審計委員會審查，認為尚無不合，爰依證券交易法第十四條之四及公司法第二百一十九條之規定報告如上，敬請 鑒核。

此致

富華創新股份有限公司一一三年股東常會

富華創新股份有限公司

審計委員會召集人：曹永仁



中 華 民 國 一 一 三 年 三 月 十 四 日

四、最近年度財務報告

關係企業合併財務報告聲明書

本公司民國 112 年度（自民國 112 年 1 月 1 日至 12 月 31 日止）依「關係企業合併營業報告書關係企業合併財務報表及關係報告書編製準則」應納入編製關係企業合併財務報告之公司與依國際財務報導準則第 10 號應納入編製母子公司合併財務報告之公司均相同，且關係企業合併財務報告所應揭露相關資訊於前揭母子公司合併財務報告中均已揭露，爰不再另行編製關係企業合併財務報告。

特此聲明

公司名稱：富華創新股份有限公司

負責人：劉 偉 如



中 華 民 國 113 年 3 月 14 日

會計師查核報告

富華創新股份有限公司 公鑒：

查核意見

富華創新股份有限公司（原名總太地產開發股份有限公司）及子公司（富華集團）民國 112 年及 111 年 12 月 31 日之合併資產負債表，暨民國 112 年及 111 年 1 月 1 日至 12 月 31 日之合併綜合損益表、合併權益變動表、合併現金流量表，以及合併財務報表附註（包括重大會計政策彙總），業經本會計師查核竣事。

依本會計師之意見，上開合併財務報表在所有重大方面係依照證券發行人財務報告編製準則及經金融監督管理委員會認可並發布生效之國際財務報導準則、國際會計準則、解釋及解釋公告編製，足以允當表達富華集團民國 112 年及 111 年 12 月 31 日之合併財務狀況，暨民國 112 年及 111 年 1 月 1 日至 12 月 31 日之合併財務績效及合併現金流量。

查核意見之基礎

本會計師係依照會計師受託查核簽證財務報表規則及審計準則執行查核工作。本會計師於該等準則下之責任將於會計師查核合併財務報表之責任段進一步說明。本會計師所隸屬事務所受獨立性規範之人員已依會計師職業道德規範，與富華集團保持超然獨立，並履行該規範之其他責任。本會計師相信已取得足夠及適切之查核證據，以作為表示查核意見之基礎。

關鍵查核事項

關鍵查核事項係指依本會計師之專業判斷，對富華集團民國 112 年度合併財務報表之查核最為重要之事項。該等事項已於查核合併財務報表整體及形成查核意見之過程中予以因應，本會計師並不對該等事項單獨表示意見。

茲對富華集團民國 112 年度合併財務報表之關鍵查核事項敘明如下：

收入認列

富華集團收入來源主要為不動產銷售收入，係於完成產權過戶移轉並取得客戶交屋確認始認列為收入，由於此不動產銷售收入佔合併營業收入比重高且金額對合併報表整體係屬重大，因此將前述銷售收入列為關鍵查核事項；銷售收入認列會計政策請參閱合併財務報表附註四。

本會計師對於上述層面事項已執行之主要查核程序如下：

1. 瞭解並測試銷售循環之主要內部控制的設計及執行有效性。
2. 自本年度已認列之不動產銷售收入明細，予以選取樣本核對其相對應之不動產點交及產權登記相關文件，以確認不動產銷售收入認列之適當性。

存貨減損評估

富華集團民國 112 年 12 月 31 日存貨—建設業餘額為 15,951,227 仟元，佔總資產 71%。富華集團係以建案利潤率來評估存貨是否存在減損，並以成本及淨變現價值孰低衡量，淨變現價值係參酌各建案近期成交價格或鄰近區域實際市場行情。因上述存貨淨變現價值評估涉及管理階層重大之會計估計及判斷，是以列為關鍵查核事項；存貨相關資訊請參閱合併財務報告附註四、五及八。

本會計師對於上述層面事項已執行之主要查核程序如下：

1. 檢視本年度新增加之建案成本，選樣核對至相關憑證，確認上述成本金額已正確歸屬到建案。
2. 檢視年底存貨減損評估資料，核對淨變現價值是否與支持文件一致，並重新計算以驗證管理階層對於存貨減損評估之正確性。

其他事項

富華創新股份有限公司業已編製民國 112 及 111 年度之個體財務報表，並經本會計師出具無保留意見之查核報告在案，備供參考。

管理階層與治理單位對合併財務報表之責任

管理階層之責任係依照證券發行人財務報告編製準則及經金融監督管理委員會認可並發布生效之國際財務報導準則、國際會計準則、解釋及解釋公告編製允當表達之合併財務報表，且維持與合併財務報表編製有關之必要內部控制，以確保合併財務報表未存有導因於舞弊或錯誤之重大不實表達。

於編製合併財務報表時，管理階層之責任亦包括評估富華集團繼續經營之能力、相關事項之揭露，以及繼續經營會計基礎之採用，除非管理階層意圖清算富華集團或停止營業，或除清算或停業外別無實際可行之其他方案。

富華集團之治理單位（含審計委員會）負有監督財務報導流程之責任。

會計師查核合併財務報表之責任

本會計師查核合併財務報表之目的，係對合併財務報表整體是否存有導因於舞弊或錯誤之重大不實表達取得合理確信，並出具查核報告。合理確信係高度確信，惟依照審計準則執行之查核工作無法保證必能偵出合併財務報表存有之重大不實表達。不實表達可能導因於舞弊或錯誤。如不實表達之個別金額或彙總數可合理預期將影響合併財務報表使用者所作之經濟決策，則被認為具有重大性。

本會計師依照審計準則查核時，運用專業判斷及專業懷疑。本會計師亦執行下列工作：

1. 辨認並評估合併財務報表導因於舞弊或錯誤之重大不實表達風險；對所評估之風險設計及執行適當之因應對策；並取得足夠及適切之查核證據以作為查核意見之基礎。因舞弊可能涉及共謀、偽造、故意遺漏、不實聲明或踰越內部控制，故未偵出導因於舞弊之重大不實表達之風險高於導因於錯誤者。
2. 對與查核攸關之內部控制取得必要之瞭解，以設計當時情況下適當之查核程序，惟其目的非對富華集團內部控制之有效性表示意見。
3. 評估管理階層所採用會計政策之適當性，及其所作會計估計與相關揭露之合理性。
4. 依據所取得之查核證據，對管理階層採用繼續經營會計基礎之適當性，以及使富華集團繼續經營之能力可能產生重大疑慮之事件或情況是否存在重大不確定性，作出結論。本會計師若認為該等事件或情況存在重大不確定性，則須於查核報告中提醒合併財務報表使用者注意合併財務報表之相關揭露，或於該等揭露係屬不適當時修正查核意見。本會計師之結論係以截至查核報告日所取得之查核證據為基礎。惟未來事件或情況可能導致富華集團不再具有繼續經營之能力。
5. 評估合併財務報表（包括相關附註）之整體表達、結構及內容，以及合併財務報表是否允當表達相關交易及事件。

6. 對於集團內組成個體之財務資訊取得足夠及適切之查核證據，以對合併財務報表表示意見。本會計師負責集團查核案件之指導、監督及執行，並負責形成集團查核意見。

本會計師與治理單位溝通之事項，包括所規劃之查核範圍及時間，以及重大查核發現（包括於查核過程中所辨認之內部控制顯著缺失）。

本會計師亦向治理單位提供本會計師所隸屬事務所受獨立性規範之人員已遵循會計師職業道德規範中有關獨立性之聲明，並與治理單位溝通所有可能被認為會影響會計師獨立性之關係及其他事項（包括相關防護措施）。

本會計師從與治理單位溝通之事項中，決定對富華集團民國 112 年度合併財務報表查核之關鍵查核事項。本會計師於查核報告中敘明該等事項，除非法令不允許公開揭露特定事項，或在極罕見情況下，本會計師決定不於查核報告中溝通特定事項，因可合理預期此溝通所產生之負面影響大於所增進之公眾利益。

勤業眾信聯合會計師事務所

會計師 蔣 淑 菁



會計師 曾 棟 鋆



蔣淑菁

曾棟鋆

金融監督管理委員會核准文號
金管證審字第 1000028068 號

證券暨期貨管理委員會核准文號
台財證六字第 0920123784 號

中 華 民 國 113 年 3 月 14 日

民國 112 年 12 月 31 日

單位：新台幣仟元

代 碼	資 產	112年12月31日		111年12月31日	
		金 額	%	金 額	%
	流動資產				
1100	現金及約當現金(附註四及六)	\$ 2,978,769	13	\$ 2,612,293	13
1110	透過損益按公允價值衡量之金融資產—流動(附註四及七)	1,176,106	6	1,651,479	8
1136	按攤銷後成本衡量之金融資產—流動(附註四、六及三十)	840,538	4	1,880,829	9
1140	合約資產—流動(附註四及二二)	5,343	-	-	-
1172	應收票據及帳款(附註四及二二)	201	-	84	-
1200	其他應收款(附註四及二四)	955	-	244	-
1320	存 貨(附註四、五、八及三十)	15,951,515	71	13,679,701	66
1470	其他流動資產(附註十五)	223,900	1	92,927	-
1480	取得合約之增額成本—流動(附註四及二二)	57,886	-	105,894	-
11XX	流動資產總計	<u>21,235,213</u>	<u>95</u>	<u>20,023,451</u>	<u>96</u>
	非流動資產				
1510	透過損益按公允價值衡量之金融資產—非流動(附註四及七)	88,075	-	98,050	1
1550	採用權益法之投資(附註四及十)	17,080	-	18,101	-
1600	不動產、廠房及設備(附註四、十一及三十)	278,308	1	131,723	1
1755	使用權資產(附註四、十二及三十)	333,175	2	301,479	1
1760	投資性不動產(附註四、十三及三十)	365,391	2	217,676	1
1780	無形資產(附註四及十四)	20,859	-	18,371	-
1840	遞延所得稅資產(附註四及二四)	3,578	-	3,145	-
1990	其他非流動資產(附註十五)	16,480	-	16,755	-
15XX	非流動資產總計	<u>1,122,946</u>	<u>5</u>	<u>805,300</u>	<u>4</u>
1XXX	資 產 總 計	<u>\$ 22,358,159</u>	<u>100</u>	<u>\$ 20,828,751</u>	<u>100</u>
	負債及權益				
	流動負債				
2100	短期銀行借款(附註十六及三十)	\$ 9,447,550	42	\$ 7,774,800	38
2130	合約負債—流動(附註四、二二及三一)	2,738,784	13	2,134,172	10
2150	應付票據	4,658	-	46,708	-
2170	應付帳款	596,310	3	221,304	1
2219	其他應付款(附註十八)	315,141	1	326,524	2
2230	本期所得稅負債(附註四及二四)	62,479	-	415,453	2
2280	租賃負債—流動(附註四及十二)	8,244	-	10,945	-
2320	一年內到期之長期借款(附註十六及三十)	6,703	-	6,112	-
2399	其他流動負債(附註十八)	4,136	-	35,751	-
21XX	流動負債總計	<u>13,184,005</u>	<u>59</u>	<u>10,971,769</u>	<u>53</u>
	非流動負債				
2527	合約負債—非流動(附註四及二二)	180	-	-	-
2530	應付公司債(附註十七及三十)	1,998,839	9	1,998,176	10
2540	長期銀行借款(附註十六及三十)	113,003	-	116,148	-
2570	遞延所得稅負債(附註四及二四)	1,172	-	3,139	-
2580	租賃負債—非流動(附註四及十二)	159,672	1	149,888	1
2645	存入保證金	6,138	-	6,218	-
25XX	非流動負債總計	<u>2,279,004</u>	<u>10</u>	<u>2,273,569</u>	<u>11</u>
2XXX	負債總計	<u>15,463,009</u>	<u>69</u>	<u>13,245,338</u>	<u>64</u>
	歸屬於本公司業主之權益				
	股 本				
3110	普通股股本	3,422,757	15	2,427,487	11
3200	資本公積	1,261,782	6	1,261,649	6
	保留盈餘				
3310	法定盈餘公積	925,916	4	705,026	4
3350	未分配盈餘	1,284,695	6	3,189,251	15
3XXX	權益總計	<u>6,895,150</u>	<u>31</u>	<u>7,583,413</u>	<u>36</u>
	負債及權益總計	<u>\$ 22,358,159</u>	<u>100</u>	<u>\$ 20,828,751</u>	<u>100</u>

後附之附註係本合併財務報告之一部分

董事長：劉偉如

經理人：蔡晉榮

會計主管：傅怡靜

富華創新股份有限公司及子公司
(原名總太地產開發股份有限公司)
合併綜合損益表

民國 112 年及 111 年 1 月 1 日至 12 月 31 日

單位：新台幣仟元，惟
每股盈餘為元

代 碼	112年度		111年度		
	金 額	%	金 額	%	
4000	營業收入 (附註四、二二及二九)	\$ 1,522,239	100	\$ 8,697,505	100
5000	營業成本 (附註二三)	<u>880,962</u>	<u>58</u>	<u>5,697,874</u>	<u>65</u>
5900	營業毛利	<u>641,277</u>	<u>42</u>	<u>2,999,631</u>	<u>35</u>
	營業費用 (附註二二、二三及二九)				
6100	推銷費用	181,138	12	182,227	2
6200	管理費用	<u>109,762</u>	<u>7</u>	<u>129,419</u>	<u>2</u>
6000	營業費用合計	<u>290,900</u>	<u>19</u>	<u>311,646</u>	<u>4</u>
6900	營業淨利	<u>350,377</u>	<u>23</u>	<u>2,687,985</u>	<u>31</u>
	營業外收入及支出				
7050	財務成本	(19,766)	(1)	(18,176)	-
7100	利息收入	34,709	2	9,490	-
7130	股利收入	4,410	-	1,400	-
7190	其他收入 (附註二九)	11,715	1	9,685	-
7210	處分不動產、廠房及設備利益 (附註四)	193	-	-	-
7230	外幣兌換利益 (損失) (附註四)	(140)	-	15,253	-
7235	透過損益按公允價值衡量之金融資產利益 (附註四)	32,829	2	5,630	-
7590	什項支出	(676)	-	(362)	-
7770	採用權益法之關聯企業損失份額 (附註四)	(<u>1,154</u>)	-	(<u>193</u>)	-
7000	營業外收入及支出合計	<u>62,120</u>	<u>4</u>	<u>22,727</u>	-

(接次頁)

(承前頁)

代 碼		112年度		111年度	
		金 額	%	金 額	%
7900	稅前淨利	\$ 412,497	27	\$ 2,710,712	31
7950	所得稅費用(附註四及二四)	105,623	7	501,812	6
8500	本年度綜合損益總額	\$ 306,874	20	\$ 2,208,900	25
	每股盈餘(附註二五)				
9750	基 本	\$ 0.90		\$ 6.96	
9850	稀 釋	\$ 0.90		\$ 6.95	

後附之附註係本合併財務報告之一部分

董事長：劉偉如



經理人：蔡晉榮



會計主管：傅怡靜



富華創新
(原名德大)
子有限公司
(附註二一)

民國 112 年及
至 12 月 31 日

單位：新台幣仟元

代碼	111 年 1 月 1 日餘額	普通股股本 (附註二一)	預收股本 (附註二一)	資本公積 (附註二一)	保留盈餘 (附註二一)	未分配盈餘 (附註二一)	權益總計
A1	\$ 2,107,907	\$ 3,592	\$ 822,657	\$ 641,490	\$ 1,361,462	\$ 4,937,108	
B1	-	-	-	63,536	(63,536)	-	
B5	-	-	-	-	(317,575)	(317,575)	
D5	-	-	-	-	2,208,900	2,208,900	
E1	310,000	-	418,500	-	-	728,500	
N1	9,580	(3,592)	20,492	-	-	26,480	
Z1	2,427,487	-	1,261,649	705,026	3,189,251	7,583,413	
B1	-	-	-	220,890	(220,890)	-	
B5	-	-	-	-	(995,270)	(995,270)	
B9	995,270	-	-	-	(995,270)	-	
C7	-	-	133	-	-	133	
D5	-	-	-	-	306,874	306,874	
Z1	\$ 3,422,757	\$ -	\$ 1,261,782	\$ 925,916	\$ 1,284,695	\$ 6,895,150	

後附之附註係本合併財務報告之一部分



董事長：劉偉知



經理人：蔡晉榮



會計主管：傅怡靜

富華創新股份有限公司及子公司
(原名總太地產開發股份有限公司)

合併現金流量表

民國 112 年及 111 年 1 月 1 日至 12 月 31 日

單位：新台幣仟元

代 碼		112 年度	111 年度
	營業活動之現金流量		
A10000	本年度稅前淨利	\$ 412,497	\$2,710,712
A20010	收益費損項目：		
A20100	折舊費用	52,941	29,958
A20200	攤銷費用	843	733
A20400	透過損益按公允價值衡量之金融 資產利益	(32,829)	(5,630)
A20900	財務成本	19,766	18,176
A21200	利息收入	(34,709)	(9,490)
A21300	股利收入	(4,410)	(1,400)
A21900	員工認股權酬勞成本	-	18,414
A22300	採用權益法之關聯企業損失份額	1,154	193
A22500	處分不動產、廠房及設備利益	(193)	-
A30000	營業資產及負債之淨變動數		
A31125	合約資產	(5,343)	-
A31150	應收票據及帳款	(117)	2,711
A31180	其他應收款	(13)	4
A31200	存 貨	(2,056,951)	2,711,656
A31240	其他流動資產	(162,653)	72,553
A31270	取得合約之增額成本	473	(47,990)
A32125	合約負債	604,792	(670,821)
A32130	應付票據	(42,050)	18,336
A32150	應付帳款	375,006	32,094
A32180	其他應付款	(16,855)	61,722
A32230	其他流動負債	(31,616)	18,485
A33000	營運產生之現金流入(出)	(920,267)	4,960,416
A33100	收取之利息	34,003	9,293
A33300	支付之利息	(222,992)	(216,780)
A33500	支付之所得稅	(460,990)	(139,095)
AAAA	營業活動之淨現金流入(出)	(1,570,246)	4,613,834

(接次頁)

(承前頁)

代 碼		112 年度	111 年度
	投資活動之現金流量		
B00040	取得按攤銷後成本衡量之金融資產	\$ -	(\$ 151,048)
B00050	處分按攤銷後成本衡量之金融資產	1,040,291	-
B00100	取得透過損益按公允價值衡量之金融資產	(2,473,000)	(2,717,346)
B00200	處分透過損益按公允價值衡量之金融資產	2,991,177	1,099,807
B01800	取得採用權益法之投資	-	(18,050)
B02700	購置不動產、廠房及設備	(125,536)	(5,194)
B02800	處分不動產、廠房及設備價款	305	-
B03700	存出保證金增加	(25)	-
B04500	購置無形資產	(3,331)	(94)
B05350	取得使用權資產	(162,126)	-
B06800	其他非流動資產減少(增加)	300	(300)
B07600	收取之股利	4,410	1,400
BBBB	投資活動之淨現金流入(出)	<u>1,272,465</u>	<u>(1,790,825)</u>
	籌資活動之現金流量		
C00100	短期銀行借款增加(減少)	1,672,750	(1,905,700)
C01700	償還長期銀行借款	(2,553)	(6,171)
C03100	存入保證金減少	(80)	(10,018)
C04020	租賃負債本金償還	(10,590)	(10,618)
C04500	發放現金股利	(995,270)	(317,575)
C04600	現金增資	-	728,500
C04800	員工執行認股權	-	8,066
CCCC	籌資活動之淨現金流入(出)	<u>664,257</u>	<u>(1,513,516)</u>
EEEE	現金及約當現金淨增加	366,476	1,309,493
E00100	年初現金及約當現金餘額	<u>2,612,293</u>	<u>1,302,800</u>
E00200	年底現金及約當現金餘額	<u>\$2,978,769</u>	<u>\$2,612,293</u>

後附之附註係本合併財務報表之一部分

董事長：劉偉如



經理人：蔡晉榮



會計主管：傅怡靜



富華創新股份有限公司及子公司
(原名總太地產開發股份有限公司)

合併財務報表附註

民國 112 年及 111 年 1 月 1 日至 12 月 31 日

(金額除另予註明外，為新台幣及外幣仟元)

一、公司沿革

富華創新股份有限公司(以下稱「本公司」)係依照公司法及有關法令規定於 86 年 11 月設立，並於 89 年 7 月 14 日經金融監督管理委員會證券期貨局核准補辦股份公開發行，及經台灣證券交易所核准於 92 年 3 月 3 日股票正式掛牌上市，112 年 7 月 14 日更名為「富華創新股份有限公司」，原名為「總太地產開發股份有限公司」。

本公司主要營業項目為委託營造廠商興建住宅及商業大樓之出租或出售等營業項目。

本合併財務報告係以本公司之功能性貨幣新台幣表達。

二、通過財務報告之日期及程序

本合併財務報告於 113 年 3 月 14 日經董事會通過。

三、新發布及修訂準則及解釋之適用

- (一) 首次適用金融監督管理委員會(以下稱「金管會」)認可並發布生效之國際財務報導準則(IFRS)、國際會計準則(IAS)、解釋(IFRIC)及解釋公告(SIC)(以下稱「IFRS 會計準則」)

適用修正後之金管會認可並發布生效之 IFRS 會計準則將不致造成合併公司會計政策之重大變動。

- (二) 113 年適用之金管會認可之 IFRS 會計準則

<u>新發布 / 修正 / 修訂準則及解釋</u>	<u>IASB 發布之生效日(註1)</u>
IFRS 16 之修正「售後租回中之租賃負債」	2024 年 1 月 1 日(註2)
IAS 1 之修正「負債分類為流動或非流動」	2024 年 1 月 1 日
IAS 1 之修正「具合約條款之非流動負債」	2024 年 1 月 1 日
IAS 7 及 IFRS 7 之修正「供應商融資安排」	2024 年 1 月 1 日(註3)

註 1：除另註明外，上述新發布／修正／修訂準則或解釋係於各該日期以後開始之年度報導期間生效。

註 2：賣方兼承租人應對初次適用 IFRS 16 日後簽訂之售後租回交易追溯適用 IFRS 16 之修正。

註 3：第一次適用本修正時，豁免部分揭露規定。

截至本合併財務報告通過發布日止，合併公司評估其他準則、解釋之修正將不致對財務狀況與財務績效造成重大影響。

(三) 國際會計準則理事會 (IASB) 已發布但尚未經金管會認可並發布生效之 IFRS 會計準則

新發布／修正／修訂準則及解釋	IASB 發布之生效日(註1)
IFRS 10 及 IAS 28 之修正「投資者與其關聯企業或合資間之資產出售或投入」	未 定
IFRS 17「保險合約」	2023 年 1 月 1 日
IFRS 17 之修正	2023 年 1 月 1 日
IFRS 17 之修正「初次適用 IFRS 17 及 IFRS 9—比較資訊」	2023 年 1 月 1 日
IAS 21 之修正「缺乏可兌換性」	2025 年 1 月 1 日 (註 2)

註 1：除另註明外，上述新發布／修正／修訂準則或解釋係於各該日期以後開始之年度報導期間生效。

註 2：適用於 2025 年 1 月 1 日以後開始之年度報導期間。首次適用該修正時，將影響數認列於首次適用日之保留盈餘。當合併公司以非功能性貨幣作為表達貨幣時，將影響數調整首次適用日權益項下之國外營運機構兌換差額。

截至本合併財務報告通過發布日止，合併公司仍持續評估其他準則、解釋之修正對財務狀況與財務績效之影響，相關影響待評估完成時予以揭露。

四、重大會計政策之彙總說明

(一) 遵循聲明

本合併財務報告係依照證券發行人財務報告編製準則及經金管會認可並發布生效之 IFRS 會計準則編製。

(二) 編製基礎

除按公允價值衡量之金融工具外，本合併財務報告係依歷史成本基礎編製。

公允價值衡量依照相關輸入值之可觀察程度及重要性分為第 1 等級至第 3 等級：

1. 第 1 等級輸入值：係指於衡量日可取得之相同資產或負債於活絡市場之報價（未經調整）。
2. 第 2 等級輸入值：係指除第 1 等級之報價外，資產或負債直接（亦即價格）或間接（亦即由價格推導而得）之可觀察輸入值。
3. 第 3 等級輸入值：係指資產或負債之不可觀察之輸入值。

(三) 資產與負債區分流動與非流動之標準

流動資產包括：

1. 主要為交易目的而持有之資產；
2. 預期於資產負債表日後 12 個月內實現之資產；及
3. 現金及約當現金（但不包括於資產負債表日後逾 12 個月用以交換或清償負債而受到限制者）。

流動負債包括：

1. 主要為交易目的而持有之負債；
2. 於資產負債表日後 12 個月內到期清償之負債，以及
3. 不能無條件將清償期限遞延至資產負債表日後至少 12 個月之負債。

非屬上述流動資產或流動負債者，係分類為非流動資產或非流動負債。

合併公司從事建造工程部分，其營業週期長於 1 年，是以與營建業務相關之資產及負債，係按正常營業週期作為劃分流動或非流動之標準。

(四) 合併基礎

本合併財務報告係包含本公司及由其所控制個體（子公司）之財務報告。合併綜合損益表已納入被收購或被處分子公司於當期自收購日起或至處分日止之營運損益。子公司之財務報告已予調整，

以使其會計政策與合併公司之會計政策一致。於編製合併財務報告時，各個體間之交易、帳戶餘額、收益及費損已全數予以銷除。

當合併公司對子公司所有權權益之變動未導致喪失控制者，係作為權益交易處理。合併公司及非控制權益之帳面金額已予調整，以反映其於子公司相對權益之變動。非控制權益之調整金額與所支付或收取對價之公允價值間之差額，係直接認列為權益且歸屬於本公司業主。

子公司明細、持股比例及營業項目，參閱附註九及附表七。

(五) 外幣

各個體編製財務報告時，以個體功能性貨幣以外之貨幣（外幣）交易者，依交易日匯率換算為功能性貨幣記錄。

外幣貨幣性項目於每一資產負債表日以收盤匯率換算。因交割貨幣性項目或換算貨幣性項目產生之兌換差額，於發生當期認列於損益。

(六) 存貨－建設業

投資興建房屋係按各不同工程分別計算成本，工程已售或未售成本之分攤，採售價比例計算；惟同一工程於擇定後之前後年度不得變更。

購入或換入土地，於取得土地所有權前支付之購地價款列記預付土地款，取得所有權後列記營建用地；投入各項工程之營建土地及建築成本列記在建房地，俟工程完工始結轉為待售房地。

營建用地、在建房地及待售房地以成本為列帳基礎，於期末如有充分證據顯示淨變現價值低於成本時，其差額提列備抵跌價損失。

(七) 借款成本

直接可歸屬於取得、建造或生產符合要件之資產之借款成本，係作為該資產成本之一部分，直到該資產達到預定使用或出售狀態之幾乎所有必要活動已完成為止。

特定借款如於符合要件之資本支出發生前進行暫時投資而賺取之投資收入，係自符合資本化條件之借款成本中減除。

除上述外，所有其他借款成本係於發生當期認列為損益。

(八) 投資關聯企業

關聯企業係指合併公司具有重大影響，但非屬子公司或合資之企業。

合併公司對投資關聯企業係採用權益法。

權益法下，投資關聯企業原始依成本認列，取得日後帳面金額係隨合併公司所享有之關聯企業損益及其他綜合損益份額與利潤分配而增減。此外，針對關聯企業權益之變動係按持股比例認列。

當合併公司對關聯企業之損失份額等於或超過其在該關聯企業之權益時，即停止認列進一步之損失。本公司僅於發生法定義務、推定義務或已代關聯企業支付款項之範圍內，認列額外損失及負債。

合併公司於評估減損時，係將投資之整體帳面金額（含商譽）視為單一資產比較可回收金額與帳面金額，進行減損測試，所認列之減損損失不分攤至構成投資帳面金額組成部分之任何資產，包括商譽。減損損失之任何迴轉，於該投資之可回收金額後續增加之範圍內予以認列。

(九) 不動產、廠房及設備

不動產、廠房及設備係以成本認列，後續以成本減除累計折舊及累計減損損失後之金額衡量。

建造中之不動產、廠房及設備係以成本減除累計減損損失後之金額認列。成本包括專業服務費用及符合資本化條件之借款成本。該等資產於達預期使用狀態前係以成本與淨變現價值孰低衡量，其銷售價款及成本係認列於損益。該等資產於完工並達預期使用狀態時，分類至不動產、廠房及設備之適當類別並開始提列折舊。

不動產、廠房及設備於耐用年限內按直線基礎，對每一重大部分單獨提列折舊。合併公司至少於每一年度結束日對估計耐用年限、殘值及折舊方法進行檢視，並推延適用會計估計值變動之影響。

不動產、廠房及設備除列時，淨處分價款與該資產帳面金額間之差額係認列於損益。

(十) 投資性不動產

投資性不動產係為賺取租金或資本增值或兩者兼具而持有之不動產。

自有之投資性不動產原始以成本（包括交易成本）衡量，後續以成本減除累計折舊及累計減損損失後之金額衡量。

投資性不動產採直線基礎提列折舊。

投資性不動產除列時，淨處分價款與該資產帳面金額間之差額係認列於損益。

(十一) 商 譽

企業合併所取得之商譽係依收購日所認列之商譽金額作為成本，後續以成本減除累計減損損失後之金額衡量。

為減損測試之目的，商譽分攤至合併公司預期因該合併綜效而受益之各現金產生單位或現金產生單位群組（簡稱「現金產生單位」）。

受攤商譽之現金產生單位每年（及有跡象顯示該單位可能已減損時）藉由包含商譽之該單位帳面金額與其可回收金額之比較，進行該單位之減損測試。若分攤至現金產生單位之商譽係當年度企業合併所取得，則該單位應於當年度結束前進行減損測試。若受攤商譽之現金產生單位之可回收金額低於其帳面金額，減損損失係先減少該現金產生單位受攤商譽之帳面金額，次就該單位內其他各資產帳面金額之比例減少各該資產帳面金額。任何減損損失直接認列為當期損失。商譽減損損失不得於後續期間迴轉。

處分受攤商譽現金產生單位內之某一營運時，與該被處分營運有關之商譽金額係包含於營運之帳面金額以決定處分損益。

(十二) 無形資產

單獨取得之有限耐用年限無形資產原始以成本衡量，後續係以成本減除累計攤銷及累計減損損失後之金額衡量。無形資產於耐用年限內按直線基礎進行攤銷，合併公司至少於每一年度結束日對估計耐用年限、殘值及攤銷方法進行檢視，並推延適用會計估計值變動之影響。非確定耐用年限無形資產係以成本減除累計減損損失列報。

無形資產除列時，淨處分價款與該資產帳面金額間之差額係認列於當期損益。

(十三) 合約成本相關資產

不動產銷售員工之銷售佣金及與合約相關之支出僅於取得客戶合約時發生，在金額可回收之範圍內認列為取得合約之增額成本，並於不動產完工交付予客戶時轉銷。

(十四) 不動產、廠房及設備、使用權資產及無形資產（商譽除外）之減損

合併公司於每一資產負債表日評估是否有任何跡象顯示不動產、廠房及設備、使用權資產及無形資產（商譽除外）可能已減損。若有任一減損跡象存在，則估計該資產之可回收金額。倘無法估計個別資產之可回收金額，合併公司估計該資產所屬現金產生單位之可回收金額。共用資產係依合理一致基礎分攤至個別現金產生單位。

可回收金額為公允價值減出售成本與其使用價值之較高者。個別資產或現金產生單位之可回收金額若低於其帳面金額時，將該資產或現金產生單位之帳面金額調減至其可回收金額，減損損失係認列於損益。

當減損損失於後續迴轉時，該資產或現金產生單位之帳面金額調增至修訂後之可回收金額，惟增加後之帳面金額以不超過該資產或現金產生單位若未於以前年度認列減損損失時所決定之帳面金額（減除攤銷或折舊）。減損損失之迴轉係認列於損益。

(十五) 金融工具

金融資產與金融負債於合併公司成為該工具合約條款之一方時認列於合併資產負債表。

原始認列金融資產與金融負債時，若金融資產或金融負債非屬透過損益按公允價值衡量者，係按公允價值加計直接可歸屬於取得或發行金融資產或金融負債之交易成本衡量。直接可歸屬於取得或發行透過損益按公允價值衡量之金融資產或金融負債之交易成本，則立即認列為損益。

1. 金融資產

金融資產之慣例交易係採交易日會計認列及除列。

(1) 衡量種類

合併公司所持有之金融資產種類為透過損益按公允價值衡量之金融資產與按攤銷後成本衡量之金融資產。

A. 透過損益按公允價值衡量之金融資產

透過損益按公允價值衡量之金融資產包括強制透過損益按公允價值衡量及指定為透過損益按公允價值衡量之金融資產。強制透過損益按公允價值衡量之金融資產包括未指定透過其他綜合損益按公允價值衡量之權益工具投資，及不符合分類為按攤銷後成本衡量。

透過損益按公允價值衡量之金融資產係按公允價值衡量，其再衡量產生之利益或損失（包含該金融資產所產生之任何股利或利息）係認列於損益。公允價值之決定方式請參閱附註二八。

B. 按攤銷後成本衡量之金融資產

合併公司投資金融資產若同時符合下列兩條件，則分類為按攤銷後成本衡量之金融資產：

- a. 係於某經營模式下持有，該模式之目的係持有金融資產以收取合約現金流量；及
- b. 合約條款產生特定日期之現金流量，該等現金流量完全為支付本金及流通在外本金金額之利息。

按攤銷後成本衡量之金融資產（包括現金及約當現金、按攤銷後成本衡量之應收票據及帳款、其他應收款、工程存出保證金及存出保證金）於原始認列後，係以有效利息法決定之總帳面金額減除任何減損損失之攤銷後成本衡量，任何外幣兌換損益則認列於損益。

除下列兩種情況外，利息收入係以有效利率乘以金融資產總帳面金額計算：

- a. 購入或創始之信用減損金融資產，利息收入係以信用調整後有效利率乘以金融資產攤銷後成本計算。
- b. 非屬購入或創始之信用減損，但後續變成信用減損之金融資產，應自信用減損後之次一報導期間起以有效利率乘以金融資產攤銷後成本計算利息收入。

信用減損金融資產係指發行人或債務人已發生重大財務困難、違約、債務人很有可能聲請破產或其他財務重整或由於財務困難而使金融資產之活絡市場消失。

約當現金包括短期且俱高度流動性、可隨時轉換成定額現金且價值變動風險甚小之定期存款及附買回債券，係用於滿足短期現金承諾。

(2) 金融資產之減損

合併公司於每一資產負債表日按預期信用損失評估按攤銷後成本衡量之金融資產（含應收帳款）之減損損失。

應收帳款按存續期間預期信用損失認列備抵損失。其他金融資產係先評估自原始認列後信用風險是否顯著增加，若未顯著增加，則按 12 個月預期信用損失認列備抵損失，若已顯著增加，則按存續期間預期信用損失認列備抵損失。

預期信用損失係以發生違約之風險作為權重之加權平均信用損失。12 個月預期信用損失係代表金融工具於報導日後 12 個月內可能違約事項所產生之預期信用損失，存續期間預期信用損失則代表金融工具於預期存續期間所有可能違約事項產生之預期信用損失。

合併公司為內部信用風險管理目的，在不考量所持有擔保品之前提下，判定下列情況代表金融資產已發生違約：

- A. 有內部或外部資訊顯示債務人已不可能清償債務。
- B. 逾期超過 90 天，除非有合理且可佐證之資訊顯示延後之違約基準更為適當。

所有金融資產之減損損失係藉由備抵帳戶調降其帳面金額，惟透過其他綜合損益按公允價值衡量之債務工具投資之備抵損失係認列於其他綜合損益，並不減少其帳面金額。

(3) 金融資產之除列

合併公司僅於對來自金融資產現金流量之合約權利失效，或已移轉金融資產且該資產所有權之幾乎所有風險及報酬已移轉予其他企業時，始將金融資產除列。

按攤銷後成本衡量之金融資產整體除列時，其帳面金額與所收取對價間之差額係認列於損益。透過其他綜合損益按公允價值衡量之債務工具投資整體除列時，其帳面金額與所收取對價加計已認列於其他綜合損益之任何累計利益或損失之總和間之差額係認列於損益。透過其他綜合損益按公允價值衡量之權益工具投資整體除列時，累積損益直接移轉至保留盈餘，並不重分類為損益。

2. 金融負債

(1) 後續衡量

所有金融負債係以有效利息法按攤銷後成本衡量。

(2) 金融負債之除列

除列金融負債時，其帳面金額與所支付對價（包含任何所移轉之非現金資產或承擔之負債）間之差額認列為損益。

(十六) 收入認列

合併公司於客戶合約辨認履約義務後，將交易價格分攤至各履約義務，並於滿足各履約義務時認列收入。

1. 商品銷貨收入

於正常營業範圍內之不動產銷售係分期收取固定交易價格並認列合約負債，於考量重大財務組成部分後，於各該筆不動產完工交付且法定所有權移轉予買方時認列收入。

2. 工程收入

於建造過程中不動產即受客戶控制之不動產建造合約，合併公司係隨時間逐步認列收入。由於建造所投入之成本與履約義務之完成程度直接相關，合併公司係以實際投入成本佔預期總成本比例衡量完成進度。合併公司於建造過程逐步認列合約資產，於開立帳單時將其轉列為應收帳款。若已收取之工程款超過認列收入之金額，差額係認列為合約負債。依合約條款由客戶扣留之工程保留款旨在確保合併公司完成所有合約義務，於合併公司履約完成前係認列為合約資產。

3. 租賃收入

租賃所產生之租賃收入係於實際出租使用時認列，惟前提係與交易有關之經濟效益很有可能流入合併公司，且收入金額能可靠衡量。

4. 餐飲收入

餐飲收入主係宴席收入。由於商品之銷售係自客戶簽訂合約且確認相關之合約內容後，於約定宴席日並對該商品已有使用之權益時認列收入。宴席預收訂金於約定宴席日並使用前係認列為合約負債。

(十七) 租賃

合併公司於合約成立日評估合約是否係屬（或包含）租賃。

1. 合併公司為出租人

當租賃條款係移轉附屬於資產所有權之幾乎所有風險與報酬予承租人，則將其分類為融資租賃。所有其他租賃則分類為營業租賃。

融資租賃下，租賃給付包含固定給付。租賃投資淨額係按應收租賃給付及未保證殘值兩者之現值總和加計原始直接成本衡量並表達為應收融資租賃款。融資收益係分攤至各會計期間，以反映合併公司未到期之租賃投資淨額於各期間可獲得之固定報酬率。

營業租賃下，減除租賃誘因後之租賃給付係按直線基礎於相關租賃期間內認列為收益。因取得營業租賃所發生之原始直接成本，係加計至標的資產之帳面金額，並按直線基礎於租賃期間內認列為費用。

當租賃同時包含土地及建築物要素時，合併公司係依附屬於各要素所有權之幾乎所有風險與報酬是否已移轉予承租人以評估各要素之分類係為融資租賃或營業租賃。租賃給付按合約成立日土地及建築物租賃權利之公允價值相對比例分攤予土地及建築物。若租賃給付能可靠地分攤至此兩項要素，各要素係按所適用之租賃分類處理。若租賃給付無法可靠地分攤至此兩項要素，則整體租賃係分類為融資租賃，惟若此兩項要素均明顯符合營業租賃標準，則整體租賃分類為營業租賃。

2. 合併公司為承租人

除適用認列豁免之低價值標的資產租賃及短期租賃之租賃給付係按直線基礎於租賃期間內認列為費用，其他租賃皆於租賃開始日認列使用權資產及租賃負債。

使用權資產原始按成本（包含租賃負債之原始衡量金額、租賃開始日前支付之租賃給付減除收取之租賃誘因、原始直接成本及復原標的資產之估計成本）衡量，後續按成本減除累計折舊及累計減損損失後之金額衡量，並調整租賃負債之再衡量數。使用權資產係單獨表達於合併資產負債表。

使用權資產採直線基礎自租賃開始日起至耐用年限屆滿時或租賃期間屆滿時兩者之較早者提列折舊。

租賃負債原始按租賃給付（包含固定給付）之現值衡量。若租賃隱含利率容易確定，租賃給付使用該利率折現。若該利率並非容易確定，則使用承租人增額借款利率。

後續，租賃負債採有效利息法按攤銷後成本基礎衡量，且利息費用係於租賃期間分攤。若租賃期間變動導致未來租賃給付有變動，合併公司再衡量租賃負債，並相對調整使用權資產，惟若使用權資產之帳面金額已減至零，則剩餘之再衡量金額認列於損益中。租賃負債係單獨表達於合併資產負債表。

(十八) 員工福利

1. 短期員工福利

短期員工福利相關負債係以換取員工服務而預期支付之非折現金額衡量。

2. 退職後福利

確定提撥退休計畫之退休金係於員工提供服務期間將應提撥之退休金數額認列為費用。

(十九) 員工認股權

員工認股權係按給與日權益工具之公允價值及預期既得之最佳估計數量，於既得期間內以直線基礎認列費用，並同時調整資本公積－員工認股權。若其於給與日立即既得，係於給與日全數認列費用。合併公司辦理現金增資保留員工認購，係確認員工認購股數及價格之日為給與日。

合併公司於每一資產負債表日修正預期既得之員工認股權估計數量。若有修正原估計數量，其影響數係認列為損益，使累計費用反映修正之估計值，並相對調整資本公積－員工認股權。

(二十) 所得稅

所得稅費用係當期所得稅及遞延所得稅之總和。

1. 當期所得稅

合併公司依各所得稅申報轄區所制定之法規決定當期所得（損失），據以計算應付（可回收）之所得稅。

依中華民國所得稅法規定計算之未分配盈餘加徵所得稅，係於股東會決議年度認列。

以前年度應付所得稅之調整，列入當期所得稅。

2. 遞延所得稅

遞延所得稅係依帳載資產及負債帳面金額與計算課稅所得之課稅基礎二者所產生之暫時性差異計算。遞延所得稅負債一般係就所有應課稅暫時性差異予以認列，而遞延所得稅資產則於很有可能課稅所得以供可減除暫時性差異所產生之所得稅抵減使用時認列。

與投資子公司相關之應課稅暫時性差異皆認列遞延所得稅負債，惟合併公司若可控制暫時性差異迴轉之時點，且該暫時性差異很有可能於可預見之未來不會迴轉者除外。與此類投資有關之可減除暫時性差異，僅於其很有可能具有足夠課稅所得用以實現暫時性差異，且於可預見之未來預期將迴轉的範圍內，予以認列遞延所得稅資產。

遞延所得稅資產之帳面金額於每一資產負債表日予以重新檢視，並針對已不再很有可能具有足夠之課稅所得以供其回收所有或部分資產者，調減帳面金額。原未認列為遞延所得稅資產者，亦於每一資產負債表日予以重新檢視，並在未來很有可能產生課稅所得以供其回收所有或部分資產者，調增帳面金額。

遞延所得稅資產及負債係以預期負債清償或資產實現當期之稅率衡量，該稅率係以資產負債表日已立法或已實質性立法之稅率及稅法為基礎。遞延所得稅負債及資產之衡量係反映合併公司於資產負債表日預期回收或清償其資產及負債帳面金額之方式所產生之租稅後果。

3. 當期及遞延所得稅

當期及遞延所得稅係認列於損益，惟與認列於其他綜合損益或直接計入權益之項目相關之當期及遞延所得稅係分別認列於其他綜合損益或直接計入權益。

五、重大會計判斷、估計及假設不確定性之主要來源

合併公司於採用會計政策時，對於不易自其他來源取得相關資訊者，管理階層必須基於歷史經驗及其他攸關之因素作出相關之判斷、估計及假設。實際結果可能與估計有所不同。

合併公司於發展重大會計估計值時，將可能之影響，納入對現金流量推估、成長率、折現率、獲利能力等相關重大估計之考量，管理階層將持續檢視估計與基本假設。

估計及假設不確定性之主要來源－存貨之減損

存貨淨變現價值係正常營業過程中之估計售價減除至完工尚需投入之估計成本及完成出售所需之估計成本後之餘額估計，該等估計係依目前市場狀況及類似產品之歷史銷售經驗評估，市場情況之改變可能重大影響該等估計結果。

六、現金及約當現金

	<u>112年12月31日</u>	<u>111年12月31日</u>
庫存現金及週轉金	\$ 378	\$ 219
銀行存款	2,672,439	3,251,062
約當現金		
銀行定期存款	1,054,130	1,119,763
附買回債券	<u>92,360</u>	<u>122,078</u>
	3,819,307	4,493,122
減：受限制銀行存款	(773,988)	(1,842,330)
質押定期存款	<u>(66,550)</u>	<u>(38,499)</u>
	<u>\$ 2,978,769</u>	<u>\$ 2,612,293</u>

受限制銀行存款及質押定期存款係帳列按攤銷後成本衡量之金融資產－流動，其質押之資訊參閱附註三十。

七、透過損益按公允價值衡量之金融工具

	<u>112年12月31日</u>	<u>111年12月31日</u>
<u>金融資產－流動</u>		
基金受益憑證	\$ 1,092,083	\$ 1,577,812
國內上市（櫃）股票	<u>84,023</u>	<u>73,667</u>
	<u>\$ 1,176,106</u>	<u>\$ 1,651,479</u>
<u>金融資產－非流動</u>		
國內未上市（櫃）股票	<u>\$ 88,075</u>	<u>\$ 98,050</u>

八、存 貨

(一) 存貨－建設業

	112年12月31日	111年12月31日
營建用地	\$ 2,861,367	\$ 3,017,086
在建房地	12,921,898	10,394,742
待售房地	167,962	267,873
	<u>\$ 15,951,227</u>	<u>\$ 13,679,701</u>
<u>營 建 用 地</u>	<u>112年12月31日</u>	<u>111年12月31日</u>
文商段 15 地號	\$ 2,839,556	\$ 2,801,705
溝背段 38 地號	-	193,570
其 他	21,811	21,811
	<u>\$ 2,861,367</u>	<u>\$ 3,017,086</u>
<u>在 建 房 地</u>		
心之所向	\$ 9,083,810	\$ 6,082,570
之 序	2,209,547	2,159,393
文商段 53 地號	1,628,231	1,594,145
女王萬歲	-	558,634
其 他	310	-
	<u>\$ 12,921,898</u>	<u>\$ 10,394,742</u>
<u>待 售 房 地</u>		
總太 2020	\$ 120,437	\$ 132,596
總太聚作	31,525	119,277
東方紐約	16,000	16,000
	<u>\$ 167,962</u>	<u>\$ 267,873</u>

利息資本化相關資訊如下：

	112年度	111年度
利息資本化金額	\$ 209,361	\$ 198,228
利息資本化利率(%)	2.21-2.68	1.55-2.40

設定作為借款擔保之存貨金額，參閱附註三十。

(二) 存貨－其他行業

	112年12月31日	111年12月31日
餐飲用品	<u>\$ 288</u>	<u>\$ -</u>

112 及 111 年度與存貨相關之營業成本分別為 859,874 仟元及 5,686,469 仟元。112 年及 111 年度並無認列存貨跌價損失及迴轉之情形。

九、子公司

本合併財務報告編製主體如下：

子 公 司 名 稱	業 務 性 質	所持股份（權）百分比（%）	
		112年12月31日	111年12月31日
總太營造股份有限公司 （總太營造公司）	綜合營造業	100	100
日太資產管理股份有限 公司（日太管理公司）	不動產租賃業	100	100
總太地產開發股份有限公司 （總太地產公司）（註）	住宅及大樓開發租售	100	100
大舜廣告股份有限公司 （大舜廣告公司）	餐館業	100	100

註：該公司於 111 年 3 月由恣遊實業股份有限公司更名為皮卡電力股份有限公司，於 112 年 8 月再更名為總太地產開發股份有限公司。

上述子公司除總太地產公司及大舜廣告公司之財務報告未經會計師查核，其餘子公司 112 及 111 年度之財務報告均經會計師查核；惟本公司管理階層認為上述子公司財務報告未經會計師查核，尚不致產生重大之影響。

十、採用權益法之投資

被 投 資 公 司 名 稱	112年12月31日	111年12月31日
非上市櫃公司普通股 碩奕太綠能股份有限公司 （碩奕太公司）	\$ 17,080	\$ 18,101

合併公司對關聯企業之所有權權益及表決權百分比（%）如下：

被 投 資 公 司 名 稱	112年12月31日	111年12月31日
碩奕太公司	27	30

碩奕太公司分別於 112 年 8 月 21 日及 12 月 12 日辦理現金增資，本公司未按持比例認購，以致持股比例由 30% 下降至 26.91%，調整資本公積 133 仟元。

採用權益法之投資及合併公司對其所享有之損益及其他綜合損益份額，係按未經會計師查核之財務報告計算；惟合併公司管理階層認為上述被投資公司財務報告未經會計師查核，尚不致產生重大之影響。

十一、不動產、廠房及設備

	土 地	建 築 物	運 輸 設 備	租 賃 改 良 物	其 他 設 備	建 造 中 之 不 動 產	合 計
<u>成 本</u>							
112年1月1日餘額	\$ 45,623	\$ 101,051	\$ 13,087	\$ 4,702	\$ 10,670	\$ -	\$ 175,133
增 添	-	-	6,966	102,453	15,365	752	125,536
處 分	-	-	(2,680)	-	(168)	-	(2,848)
重 分 類	-	-	-	47,535	-	-	47,535
112年12月31日餘額	<u>\$ 45,623</u>	<u>\$ 101,051</u>	<u>\$ 17,373</u>	<u>\$ 154,690</u>	<u>\$ 25,867</u>	<u>\$ 752</u>	<u>\$ 345,356</u>
<u>累計折舊</u>							
112年1月1日餘額	\$ -	\$ 23,404	\$ 8,094	\$ 4,437	\$ 7,475	\$ -	\$ 43,410
增 添	-	3,749	1,563	17,224	3,838	-	26,374
處 分	-	-	(2,680)	-	(56)	-	(2,736)
112年12月31日餘額	<u>\$ -</u>	<u>\$ 27,153</u>	<u>\$ 6,977</u>	<u>\$ 21,661</u>	<u>\$ 11,257</u>	<u>\$ -</u>	<u>\$ 67,048</u>
112年1月1日淨額	<u>\$ 45,623</u>	<u>\$ 77,647</u>	<u>\$ 4,993</u>	<u>\$ 265</u>	<u>\$ 3,195</u>	<u>\$ -</u>	<u>\$ 131,723</u>
112年12月31日淨額	<u>\$ 45,623</u>	<u>\$ 73,898</u>	<u>\$ 10,396</u>	<u>\$ 133,029</u>	<u>\$ 14,610</u>	<u>\$ 752</u>	<u>\$ 278,308</u>
<u>成 本</u>							
111年1月1日餘額	\$ 45,623	\$ 101,051	\$ 8,230	\$ 4,702	\$ 10,333	\$ -	\$ 169,939
增 添	-	-	4,857	-	337	-	5,194
111年12月31日餘額	<u>\$ 45,623</u>	<u>\$ 101,051</u>	<u>\$ 13,087</u>	<u>\$ 4,702</u>	<u>\$ 10,670</u>	<u>\$ -</u>	<u>\$ 175,133</u>
<u>累計折舊</u>							
111年1月1日餘額	\$ -	\$ 19,654	\$ 7,304	\$ 2,870	\$ 6,264	\$ -	\$ 36,092
增 添	-	3,750	790	1,567	1,211	-	7,318
111年12月31日餘額	<u>\$ -</u>	<u>\$ 23,404</u>	<u>\$ 8,094</u>	<u>\$ 4,437</u>	<u>\$ 7,475</u>	<u>\$ -</u>	<u>\$ 43,410</u>
111年1月1日淨額	<u>\$ 45,623</u>	<u>\$ 81,397</u>	<u>\$ 926</u>	<u>\$ 1,832</u>	<u>\$ 4,069</u>	<u>\$ -</u>	<u>\$ 133,847</u>
111年12月31日淨額	<u>\$ 45,623</u>	<u>\$ 77,647</u>	<u>\$ 4,993</u>	<u>\$ 265</u>	<u>\$ 3,195</u>	<u>\$ -</u>	<u>\$ 131,723</u>

折舊費用係以直線基礎按下列耐用年數計提：

建 築 物	
廠房主建物	50年
機電動力設備	10至15年
運輸設備	5至6年
租賃改良物	3至4年
其他設備	3至15年

設定作為應付公司債擔保之不動產、廠房及設備金額，參閱附註三十。

十二、租賃協議

(一) 使用權資產

	112年12月31日	111年12月31日
使用權資產帳面金額		
土 地	\$ 228,263	\$ 209,926
建 築 物	104,630	90,158
運 輸 設 備	282	1,395
	<u>\$ 333,175</u>	<u>\$ 301,479</u>

	112年度	111年度
使用權資產之增添	\$ 185,382	\$ 50,786
使用權資產之折舊費用		
土地	\$ 6,216	\$ 4,486
建築物	9,438	8,482
運輸設備	1,113	1,139
	<u>\$ 16,767</u>	<u>\$ 14,107</u>

合併公司為使資產有效運用，於 112 年 6 月出租位於台中市南區地上權未使用空間，故予以分類至投資性不動產，請參閱附註十三。除上述說明及認列折舊費用外，合併公司之使用權資產於 112 及 111 年度並未發生重大轉租及減損情形。

(二) 租賃負債

	112年12月31日	111年12月31日
租賃負債帳面金額		
流動	\$ 8,244	\$ 10,945
非流動	\$ 159,672	\$ 149,888

租賃負債之折現率區間如下：

	112年12月31日	111年12月31日
土地	2.050%-2.700%	1.550%-2.150%
建築物	1.710%-2.495%	1.550%-2.095%
運輸設備	1.770%	1.770%

(三) 重要承租活動及條款

合併公司承租若干土地、建築物及運輸設備以供營運使用，租賃期間為 3 至 70 年。於租賃期間終止時，合併公司對所租賃之土地、建築物及運輸設備並無優惠承購權。

十三、投資性不動產

	112年12月31日	111年12月31日
建築物	\$ 209,145	\$ 217,676
使用權資產	156,246	-
	<u>\$ 365,391</u>	<u>\$ 217,676</u>

	房屋及建築物	使用權資產	合 計
<u>成 本</u>			
112年1月1日餘額	\$ 238,296	\$ -	\$ 238,296
重分類	-	168,928	168,928
112年12月31日餘額	\$ 238,296	\$ 168,928	\$ 407,224
<u>累計折舊</u>			
112年1月1日餘額	\$ 20,620	\$ -	\$ 20,620
折舊費用	8,531	1,269	9,800
重分類	-	11,413	11,413
112年12月31日餘額	\$ 29,151	\$ 12,682	\$ 41,833
112年1月1日淨額	\$ 217,676	\$ -	\$ 217,676
112年12月31日淨額	\$ 209,145	\$ 156,246	\$ 365,391
<u>成 本</u>			
111年1月1日餘額及 111年12月31日餘額	\$ 238,296	\$ -	\$ 238,296
<u>累計折舊</u>			
111年1月1日餘額	\$ 12,087	\$ -	\$ 12,087
折舊費用	8,533	-	8,533
111年12月31日餘額	\$ 20,620	\$ -	\$ 20,620
111年1月1日淨額	\$ 226,209	\$ -	\$ 226,209
111年12月31日淨額	\$ 217,676	\$ -	\$ 217,676

投資性不動產出租之租賃期間為 3 至 15 年，承租人有優先續租權，於租賃期間結束時不具有投資性不動產之優惠承購權。

以營業租賃出租投資性不動產未來將收取之租賃給付總額如下：

	112年12月31日	111年12月31日
不超過1年	\$ 22,024	\$ 17,439
1至5年	69,020	64,570
超過5年	98,107	112,307
	\$ 189,151	\$ 194,316

折舊費用係以直線基礎按下列耐用年數計提：

建築物	8至50年
使用權資產	70年

合併公司之投資性不動產之公允價值係由獨立評價師展茂不動產估價師聯合事務所於資產負債表日評價。該評價係以參考類似不動產交易價格之證據評估，投資性不動產於 112 及 111 年 12 月 31 日評價之公允價值分別為 417,478 仟元及 271,601 仟元。

設定作為借款擔保之投資性不動產金額，參閱附註三十。

十四、無形資產

	112年12月31日	111年12月31日
<u>每一類別之帳面金額</u>		
商 譽	\$ 17,854	\$ 17,854
電腦軟體	3,005	517
	<u>\$ 20,859</u>	<u>\$ 18,371</u>

電腦軟體係以直線基礎按 3 至 5 年耐用年數計提攤銷費用。

十五、其他資產

	112年12月31日	111年12月31日
留抵稅額	\$ 195,862	\$ 41,823
預付款項	9,028	38,628
存出保證金	15,934	15,909
代付款	9,503	4,287
工程存出保證金	2,493	2,036
其 他	7,560	6,999
	<u>\$ 240,380</u>	<u>\$ 109,682</u>
流 動	\$ 223,900	\$ 92,927
非 流 動	16,480	16,755
	<u>\$ 240,380</u>	<u>\$ 109,682</u>

十六、銀行借款

(一) 短期銀行借款

	112年12月31日	111年12月31日
抵押借款(附註三十)	\$ 6,973,550	\$ 7,774,800
信用借款	2,474,000	-
	<u>\$ 9,447,550</u>	<u>\$ 7,774,800</u>
<u>年利率(%)</u>		
抵押借款	2.34-2.68	2.21-2.40
信用借款	2.66	-

(二) 長期銀行借款

	112年12月31日	111年12月31日
抵押借款 (附註三十)	\$ 119,706	\$ 122,260
減：列為1年內到期部份	(6,703)	(6,112)
	<u>\$ 113,003</u>	<u>\$ 116,148</u>
<u>年利率 (%)</u>		
抵押借款	2.30-2.85	2.05

十七、應付公司債

	112年12月31日	111年12月31日
第一次國內有擔保普通公司債 (附註三十)	\$ 2,000,000	\$ 2,000,000
應付公司債折價	(1,161)	(1,824)
	1,998,839	1,998,176
減：列為1年內到期部份	-	-
	<u>\$ 1,998,839</u>	<u>\$ 1,998,176</u>

本公司於109年9月29日發行國內有擔保普通公司債2,000,000仟元，發行期間為5年，每年利率為0.62%，每年依票面利率單利計付息一次，自發行日起屆滿5年到期一次還本。

十八、其他負債

	112年12月31日	111年12月31日
<u>其他應付款</u>		
應付工程保留款	\$ 266,746	\$ 266,065
應付員工及董事酬勞	17,336	27,136
應付薪資及獎金	15,978	19,907
應付利息	10,667	5,240
其他	4,414	8,176
	<u>\$ 315,141</u>	<u>\$ 326,524</u>
<u>其他流動負債</u>		
代收款	\$ 3,618	\$ 35,140
其他	518	611
	<u>\$ 4,136</u>	<u>\$ 35,751</u>

十九、退職後福利計畫

合併公司所適用「勞工退休金條例」之退休金制度，係屬政府管理之確定提撥退休計畫，依員工每月薪資6%提撥退休金至勞工保險局之個人專戶。

二十、資產負債之到期分析

合併公司與建設業務有關之資產及負債係按營業週期作為劃分流動或非流動之標準，相關帳列金額依預期於資產負債表日後 1 年內及超過 1 年後將回收或償付之金額如下：

	預期 1 年內 收回或償付	預期超過 1 年 收回或償付	合 計
<u>112 年 12 月 31 日</u>			
資 產			
合約資產	\$ -	\$ 5,343	\$ 5,343
應收票據及帳款	201	-	\$ 201
其他應收款	955	-	955
存貨－建設業	9,356,909	6,594,318	15,951,227
其他流動資產	219,500	4,400	223,900
取得合約之增額成本	57,886	-	57,886
	<u>\$ 9,635,451</u>	<u>\$ 6,604,061</u>	<u>\$ 16,239,512</u>
負 債			
短期銀行借款	\$ 5,515,000	\$ 3,932,550	\$ 9,447,550
合約負債	2,714,297	24,667	2,738,964
應付票據	4,658	-	4,658
應付帳款	596,310	-	596,310
其他應付款	116,829	198,312	315,141
租賃負債	8,244	159,672	167,916
應付公司債	-	1,998,839	1,998,839
長期銀行借款（含一營業週期內到期部份）	6,703	113,003	119,706
其他流動負債	4,136	-	4,136
	<u>\$ 8,966,177</u>	<u>\$ 6,427,043</u>	<u>\$ 15,393,220</u>
<u>111 年 12 月 31 日</u>			
資 產			
應收票據及帳款	\$ 84	\$ -	\$ 84
其他應收款	244	-	244
存貨－建設業	826,507	12,853,194	13,679,701
其他流動資產	90,217	2,710	92,927
取得合約之增額成本	473	105,421	105,894
	<u>\$ 917,525</u>	<u>\$ 12,961,325</u>	<u>\$ 13,878,850</u>

（接次頁）

(承前頁)

	預期 1 年內 收回或償付	預期超過 1 年 收回或償付	合 計
<u>111 年 12 月 31 日</u>			
負 債			
短期銀行借款	\$ -	\$ 7,774,800	\$ 7,774,800
合約負債	48,186	2,085,986	2,134,172
應付票據	46,708	-	46,708
應付帳款	221,304	-	221,304
其他應付款	87,799	238,725	326,524
租賃負債	10,945	149,888	160,833
應付公司債	-	1,998,176	1,998,176
長期銀行借款(含一營業 週期內到期部份)	6,112	116,148	122,260
其他流動負債	35,751	-	35,751
	<u>\$ 456,805</u>	<u>\$ 12,363,723</u>	<u>\$ 12,820,528</u>

二一、權 益

(一) 普通股股本

	<u>112年12月31日</u>	<u>111年12月31日</u>
額定股數(仟股)	<u>1,000,000</u>	<u>500,000</u>
額定股本	<u>\$ 10,000,000</u>	<u>\$ 5,000,000</u>
已發行且已收足股款之股數 (仟股)	<u>342,276</u>	<u>242,749</u>
已發行股本	<u>\$ 3,422,757</u>	<u>\$ 2,427,487</u>

已發行之普通股每股面額為 10 元，每股享有一表決權及收取股利之權利。

本公司股本變動主要係盈餘轉增資所致。

本公司於 111 年 3 月 15 日經董事會決議現金增資發行新股 31,000 仟股，每股面額 10 元，並以每股新台幣 23.5 元溢價發行，增資後實收股本為 2,427,167 仟元。上述現金增資案業經金管會證券期貨局於 111 年 5 月 23 日核准申報生效，並經董事會決議，以 111 年 7 月 26 日為增資基準日。

上述現金增資依公司法規定保留發行新股總額之 10% 由員工認購，依 IFRS2「股份基礎給付」規定，於 111 年認列薪資費用 18,414 仟元暨同額資本公積—股票發行溢價。

本公司於 112 年 6 月 19 日經股東會決議分配股票股利 995,270 仟元，業經金融監督管理委員會證券期貨局核准申報生效，並經董事會決議以 112 年 8 月 26 日為除權基準日。

(二) 資本公積

	112年12月31日	111年12月31日
<u>得用以彌補虧損、發放現金或撥充股本</u>		
股票發行溢價(1)	\$ 1,092,949	\$ 1,092,949
公司債轉換溢價(1)	168,700	168,700
<u>僅得用以彌補虧損</u>		
採用權益法認列關聯企業股權淨值之變動數(2)	133	-
	<u>\$ 1,261,782</u>	<u>\$ 1,261,649</u>

1. 發行溢價之資本公積得用以彌補虧損，亦得於公司無虧損時，用以發放現金或撥充股本，惟撥充股本時每年以實收股本之一定比率為限。
2. 此類之資本公積係本公司未實際取得或處分關聯企業股權時，因關聯企業權益變動認列之權益交易影響數。

(三) 保留盈餘及股利政策

依本公司章程之盈餘分派政策規定，年度決算如有盈餘，依法繳納稅捐，彌補累積虧損後，再提 10% 為法定盈餘公積，其餘再依法令規定提列或迴轉特別盈餘公積；如尚有餘額，併同累積未分配盈餘，由董事會擬具盈餘分配議案，提請股東會決議分派之。本公司已於 111 年 6 月 8 日股東會決議通過修正公司章程之盈餘分配及股利政策，分派股息及紅利之全部或一部分如以發放現金之方式為之，授權董事會以三分之二以上董事出席，及出席董事過半數同意後為之，並報告股東會，不適用前項應經股東會決議之規定。本公司章程規定之員工及董事酬勞分派政策，參閱附註二三。

另依據本公司章程規定，股利政策係依據本公司營運狀況、資金需求、內外部整體環境變化並兼顧股東利益，得以全數或部分分派。盈餘之分派得以現金股利或股票股利方式為之，股利分派額度維持於當年度可分配盈餘之 20% 至 100% 間，惟現金股利以不低於總股利 50%。

法定盈餘公積得用以彌補虧損。公司無虧損時，法定盈餘公積超過實收股本總額 25% 之部分除得撥充股本外，尚得以現金分配。

本公司 111 及 110 年度盈餘分配案如下：

	盈 餘 分 配 案		每 股 股 利 (元)	
	111 年度	110 年度	111 年度	110 年度
法定盈餘公積	\$ 220,890	\$ 63,536		
現金股利	995,270	317,575	\$ 4.1	\$ 1.5
股票股利	995,270	-	4.1	-

上述 111 年度現金股利已於 112 年 3 月 14 日董事會決議分配，其餘盈餘分配項目亦分別於 112 年 6 月 19 日及 111 年 6 月 8 日股東常會決議。

本公司 113 年 3 月 14 日董事會擬議 112 年度盈餘分配案及每股股利如下：

	盈 餘 分 配 案	每 股 股 利 (元)
法定盈餘公積	\$ 30,687	
現金股利	140,333	\$ 0.41
股票股利	136,910	0.40

上述現金股利已由董事會決議分配，其餘尚待預計於 113 年 6 月 12 日召開之股東常會決議。

二二、收 入

	112年度	111年度
客戶合約收入		
不動產銷售收入	\$ 1,460,658	\$ 8,653,201
工程收入	12,166	26,814
租賃收入	19,180	17,490
餐飲收入	30,235	-
	<u>\$ 1,522,239</u>	<u>\$ 8,697,505</u>

(一) 合約餘額

	112年12月31日	111年12月31日	111年1月1日
應收票據及帳款	<u>\$ 201</u>	<u>\$ 84</u>	<u>\$ 2,795</u>
合約資產—流動 不動產建造	<u>\$ 5,343</u>	<u>\$ -</u>	<u>\$ -</u>
合約負債—流動 不動產銷售	\$ 2,729,308	\$ 2,124,866	\$ 2,793,773
不動產建造	-	6,163	11,220
其他	<u>9,476</u>	<u>3,143</u>	<u>-</u>
	<u>\$ 2,738,784</u>	<u>\$ 2,134,172</u>	<u>\$ 2,804,993</u>
合約負債—非流動 其他	<u>\$ 180</u>	<u>\$ -</u>	<u>\$ -</u>

(二) 合約成本相關資產

	112年12月31日	111年12月31日
流動 取得合約之增額成本	<u>\$ 57,886</u>	<u>\$ 105,894</u>

合併公司考量過去歷史經驗及不動產銷售合約之違約條款，認為取得合約所支付之佣金可全數回收。112及111年度認列之費用分別為473仟元及36,162仟元。

(三) 客戶合約收入之細分

收入細分資訊請參閱附註三四。

二三、員工福利、折舊及攤銷費用

性質別	屬於營業成本者	屬於營業費用者	合計
<u>112年度</u>			
短期員工福利	\$ 87,377	\$ 46,537	\$ 133,914
確定提撥計畫	3,269	815	4,084
董事酬金	-	9,131	9,131
其他員工福利	3,177	2,884	6,061
折舊費用	11,615	41,326	52,941
攤銷費用	-	843	843

性 質 別	屬 營 業 成 本 者	於 營 業 費 用 者	合 計
<u>111 年度</u>			
短期員工福利	\$ 72,045	\$ 84,891	\$ 156,936
確定提撥計畫	2,773	1,054	3,827
股份基礎給付 權益交割	-	18,414	18,414
董事酬金	-	17,671	17,671
其他員工福利	2,431	7,091	9,522
折舊費用	11,043	18,915	29,958
攤銷費用	-	733	733

員工酬勞及董事酬勞

本公司依章程規定係按當年度扣除分派員工及董事酬勞前之稅前利益分別以 0.1% 至 5% 及不高於 2% 提撥員工酬勞及董事酬勞。112 及 111 年度估列之員工酬勞及董事酬勞分別於 113 年 3 月 14 日及 112 年 3 月 14 日經董事會決議如下：

現 金	112 年度		111 年度	
	估 列 比 例	金 額	估 列 比 例	金 額
員工酬勞	0.3%	\$ 1,075	0.3%	\$ 8,185
董事酬勞	1.5%	5,375	0.6%	16,370

年度合併財務報告通過發布日後若金額仍有變動，則依會計估計變動處理，於次一年度調整入帳。

111 及 110 年度員工酬勞及董事酬勞之實際配發金額與各該年度合併財務報告之認列金額並無差異。

有關本公司董事會決議之員工酬勞及董事酬勞資訊，請至台灣證券交易所「公開資訊觀測站」查詢。

二四、所得稅

(一) 認列於損益之所得稅費用主要組成項目

	112年度	111年度
當期所得稅		
本年度產生者	\$ 67,904	\$ 484,086
未分配盈餘加徵	-	12,713
以前年度之調整	818	(78)
土地增值稅	<u>39,301</u>	<u>496</u>
	108,023	497,217
遞延所得稅		
本年度產生者	(<u>2,400</u>)	<u>4,595</u>
認列於損益之所得稅費用	<u>\$ 105,623</u>	<u>\$ 501,812</u>

會計所得與所得稅費用之調節如下：

	112年度	111年度
稅前淨利按法定稅率計算之		
所得稅費用	\$ 131,647	\$ 548,099
稅上不可減除之費損	67	1
調節項目之所得稅影響數		
免稅所得	(65,890)	(59,828)
決定課稅所得時應予		
調減之項目	(113)	(458)
未分配盈餘加徵	-	12,713
土地增值稅	39,301	496
未認列之暫時性差異	(207)	867
以前年度之當期所得稅費用		
於本年度之調整	<u>818</u>	<u>(78)</u>
認列於損益之所得稅費用	<u>\$ 105,623</u>	<u>\$ 501,812</u>

(二) 本期所得稅資產與負債

	112年12月31日	111年12月31日
本期所得稅資產		
應收退稅款（帳列其他		
應收款）	<u>\$ -</u>	<u>\$ 8</u>
本期所得稅負債		
應付所得稅	<u>\$ 62,479</u>	<u>\$ 415,453</u>

(三) 遞延所得稅資產與負債

遞延所得稅資產及負債之變動如下：

112 年度	年 初 餘 額	認 列 於 損 益	年 底 餘 額
<u>遞延所得稅資產</u>			
暫時性差異			
採用權益法之投資	\$ 1,515	\$ 531	\$ 2,046
未實現兌換損失	-	15	15
虧損抵減	<u>1,630</u>	<u>(113)</u>	<u>1,517</u>
	<u>\$ 3,145</u>	<u>\$ 433</u>	<u>\$ 3,578</u>
<u>遞延所得稅負債</u>			
暫時性差異			
未實現兌換利益	<u>\$ 3,139</u>	<u>(\$ 1,967)</u>	<u>\$ 1,172</u>
111 年度			
<u>遞延所得稅資產</u>			
暫時性差異			
採用權益法之投資	\$ 1,692	(\$ 177)	\$ 1,515
未實現兌換損失	818	(818)	-
虧損抵減	<u>2,091</u>	<u>(461)</u>	<u>1,630</u>
	<u>\$ 4,601</u>	<u>(\$ 1,456)</u>	<u>\$ 3,145</u>
<u>遞延所得稅負債</u>			
暫時性差異			
未實現兌換利益	<u>\$ -</u>	<u>\$ 3,139</u>	<u>\$ 3,139</u>

(四) 所得稅核定情形

合併公司截至 110 年度止之營利事業所得稅申報案件皆業經稅捐稽徵機關核定。

二五、每股盈餘

	本 年 度 淨 利	股 數 (仟 股)	每 股 盈 餘 (元)
<u>112 年度</u>			
基本每股盈餘			
本年度淨利	\$ 306,874	342,276	<u>\$ 0.90</u>
具稀釋作用潛在普通股之影響			
員工酬勞	<u>-</u>	<u>82</u>	
稀釋每股盈餘			
本年度淨利加潛在普通股之影響	<u>\$ 306,874</u>	<u>342,358</u>	<u>\$ 0.90</u>

	本年度淨利	股數(仟股)	每股盈餘(元)
<u>111 年度</u>			
基本每股盈餘			
本年度淨利	\$ 2,208,900	317,530	<u>\$ 6.96</u>
具稀釋作用潛在普通股之影響			
員工酬勞	<u>-</u>	<u>325</u>	
稀釋每股盈餘			
本年度淨利加潛在普通股 之影響	<u>\$ 2,208,900</u>	<u>317,855</u>	<u>\$ 6.95</u>

計算每股盈餘時，無償配股之影響業已追溯調整，該無償配股基準日訂於 112 年 8 月 26 日。因追溯調整，111 年度基本及稀釋每股盈餘變動如下：

	追溯調整前	追溯調整後
基本每股盈餘	<u>\$ 9.81</u>	<u>\$ 6.96</u>
稀釋每股盈餘	<u>\$ 9.79</u>	<u>\$ 6.95</u>

單位：每股元

若本公司得選擇以股票或現金發放員工酬勞，則計算稀釋每股盈餘時，假設員工酬勞將採發放股票方式，並於該潛在普通股具有稀釋作用時計入加權平均流通在外股數，以計算稀釋每股盈餘。於次年度決議員工酬勞發放股數前計算稀釋每股盈餘時，亦繼續考量該等潛在普通股之稀釋作用。

二六、股份基礎給付協議

(一) 員工認股權計劃

本公司於 107 年 12 月 20 日給與員工認股權 3,000 單位，每一單位可認購普通股 1,000 股。給與對象包含本公司及子公司符合特定條件之員工。認股權之存續期間為 4 年，憑證持有人於發行屆滿 2 年之日起，可行使被給與之一定比例之認股權。認股權行使價格為發行當日本公司普通股收盤價格，認股權發行後，遇有本公司普通股股份發生變動時，或本公司發放現金股利，其普通股現金股利占每股時價超過規定比率者，認股權行使價格依規定公式予以調整。

員工認股權之相關資訊如下：

員工認股權	111年度	
	單位	加權平均執行價格
期初流通在外	924	\$ 12.2 元
本期放棄	(24)	12.2 元
本期執行	(900)	12.2 元
期末流通在外	-	-
期末可執行之認股權	-	-
本期給與之認股權加權平均公允價值(元)	\$ -	

本公司於 107 年 12 月給與之員工認股權使用二元樹評價模式，評價模式所採用之輸入值如下：

	107年12月
給與日股價	16.10 元
執行價格	16.10 元
預期波動率	23.48%
存續期間	4 年
無風險利率	0.6710%

預期波動率係基於過去 5 年歷史股票價格波動率，且已將提早執行之效果納入考量。

(二) 現金增資保留員工認股

本公司於 111 年 3 月 15 日經董事會決議通過現金增資發行新股案，並依據公司法保留 3,100 仟股作為員工認購。如有員工認購不足或放棄認購之股份，則授權董事長洽特定人認購之。

本公司於 111 年 6 月 22 日給與之現金增資保留員工認購股份使用 Black-Scholes 選擇權評價模式，評價模式所採用之輸入值如下：

	111年6月22日
給與日股價	29.43 元
執行價格	23.50 元
預期波動率	17.62%
存續期間	0.077 年
無風險利率	0.5884%

111 年度認列上述現金增資保留員工認購權利之酬勞成本為 18,414 仟元。

二七、資本風險管理

合併公司進行資本管理以確保集團內各企業能夠於繼續經營之前提下，藉由將債務及權益餘額最適化，以使股東報酬極大化。

合併公司資本結構係由合併公司之淨債務（即借款減除現金及約當現金）及權益（即股本、資本公積、保留盈餘及其他權益項目）組成。

合併公司主要管理階層定期檢視集團資本結構，內容包括考量各類資本之成本及相關風險。合併公司依據主要管理階層之建議，將藉由支付股利、發行新股、買回股份及發行新債或償付舊債等方式平衡其整體資本結構。

二八、金融工具

(一) 公允價值資訊－非按公允價值衡量之金融工具

合併公司非按公允價值衡量之金融資產及金融負債之帳面金額均係趨近其公允價值。

(二) 公允價值資訊－以重複性基礎按公允價值衡量之金融工具

1. 公允價值層級

	第 1 等級	第 2 等級	第 3 等級	合 計
<u>112 年 12 月 31 日</u>				
透過損益按公允價值衡量之 金融資產				
國內上市（櫃）公司	\$ 84,023	\$ -	\$ -	\$ 84,023
國內未上市（櫃）公司	12,075	-	76,000	88,075
國內基金受益憑證	<u>1,092,083</u>	-	-	<u>1,092,083</u>
	<u>\$1,188,181</u>	<u>\$ -</u>	<u>\$ 76,000</u>	<u>\$1,264,181</u>
<u>111 年 12 月 31 日</u>				
透過損益按公允價值衡量之 金融資產				
國內上市（櫃）公司	\$ 73,667	\$ -	\$ -	\$ 73,667
國內未上市（櫃）公司	22,050	-	76,000	98,050
國內基金受益憑證	<u>1,577,812</u>	-	-	<u>1,577,812</u>
	<u>\$1,673,529</u>	<u>\$ -</u>	<u>\$ 76,000</u>	<u>\$1,749,529</u>

112 及 111 年 1 月 1 日至 12 月 31 日無第一等級與第二等級公允價值衡量間移轉之情形。

2. 第三等級公允價值衡量之評價技術及輸入值

合併公司持有國內未上市櫃之有價證券因無市場價格參考時，係採用評價方法估計，其公允價值參考被投資公司資產法估算。

(三) 金融工具之種類

	112年12月31日	111年12月31日
<u>金融資產</u>		
透過損益按公允價值衡量		
強制透過損益按公允價值		
衡量	\$ 1,264,181	\$ 1,749,529
按攤銷後成本衡量之金融資產	3,838,890	4,511,387
<u>金融負債</u>		
按攤銷後成本衡量	12,455,029	10,448,947

按攤銷後成本衡量之金融資產餘額係包含現金及約當現金、按攤銷後成本衡量之金融資產—流動、應收票據及帳款、其他應收款、工程存出保證金及存出保證金等按攤銷後成本衡量之金融資產。

按攤銷後成本衡量之金融負債餘額係包含短期銀行借款、應付票據、應付帳款、其他應付款、應付公司債、長期銀行借款及存入保證金等按攤銷後成本衡量之金融負債。

(四) 財務風險管理目的與政策

合併公司主要金融工具包括權益投資、應收票據及帳款、應付票據、應付帳款、應付公司債、借款及租賃負債。合併公司之財務部門藉由依照風險程度與廣度分析暴險之內部風險報告監督及管理合併公司營運有關之財務風險。該等風險包括市場風險（包含匯率風險及利率風險）、信用風險及流動性風險。

1. 市場風險

合併公司之營運活動使其承擔之主要財務風險為外幣匯率變動風險及利率變動風險。

(1) 匯率風險

合併公司並未從事外幣計價之銷貨與進貨交易，匯率風險僅有美金外幣存款及投資因匯率波動而產生之市場價格波動風險，管理階層評估其風險並不重大。

(2) 利率風險

合併公司係同時以固定及浮動利率借入資金而產生利率暴險，於資產負債表日受利率暴險之金融資產及金融負債帳面金額如下：

	112年12月31日	111年12月31日
具公允價值利率風險		
金融資產	\$ 1,146,490	\$ 1,241,841
金融負債	2,166,755	2,159,009
具現金流量利率風險		
金融資產	2,672,193	3,250,991
金融負債	9,567,256	7,897,060

敏感度分析

下列敏感度分析係依金融工具於資產負債表日之利率暴險而決定。對於浮動利率負債，其分析方式係假設資產負債表日流通在外之負債金額於報導期間皆流通在外。向主要管理階層報告利率時所使用之變動率為利率變動1%，此亦代表管理階層對利率之合理可能變動範圍之評估。當利率增加1%，在所有其他變數維持不變之情況下，112及111年度之稅前淨利將分別減少68,951仟元及46,461仟元。

2. 信用風險

信用風險係指交易對方拖欠合約義務而造成集團財務損失之風險。截至資產負債表日止，合併公司可能因交易對方未履行義務造成財務損失之最大信用風險暴險主要係來自於合併資產負債表所認列之金融資產帳面金額。

合併公司之交易對象均為信用良好之公司組織及個人，且主係在預售時即簽訂合約並按期收款，因此不預期有重大之信用風險。

3. 流動性風險

合併公司係透過管理及維持足夠部位之現金及約當現金以支應集團營運並減輕現金流量波動之影響。合併公司管理階層監督銀行融資額度使用狀況並確保借款合同條款之遵循。

銀行借款對合併公司而言係為一項重要流動性來源。截至112年及111年12月31日止，合併公司未動用之銀行融資額度分別為387,000仟元及1,131,000仟元。

附註二十係說明合併公司已約定還款期間之非衍生金融負債剩餘合約到期分析，其係依據合併公司最早可能被要求還款之日期，按金融負債未折現現金流量（包含利息及本金）編製。

二九、關係人交易

本公司及子公司間之交易、帳戶餘額、收益及費損於合併時全數予以銷除，故未揭露於本附註。除已於其他附註揭露外，合併公司與其他關係人間之交易如下：

(一) 關係人名稱及其關係

關 係 人 名 稱	與 合 併 公 司 之 關 係
吳錫坤	本公司董事之一親等親屬
翁金鐘(註)	本公司董事長之一親等親屬
祚榮投資股份有限公司(祚榮投資公司)	法人董事
總太建設開發股份有限公司(總太建設公司)	法人董事
學洋管理顧問有限公司(學洋管理公司)	其他關係人
陞霖地產股份有限公司(陞霖地產公司)	實質關係人
財團法人永福教育基金會(永福教育基金會)	實質關係人

註：自112年4月起已非關係人。

(二) 營業收入

帳列項目	關係人類別	112年度	111年度
餐飲收入	法人董事	\$ 344	\$ -
	其他關係人	63	-
		<u>\$ 407</u>	<u>\$ -</u>

對關係人之銷貨其銷售價格及條件，與非關係人並無重大差異。

(三) 營業費用

帳列項目	關係人類別／名稱	112年度	111年度
捐贈費用	永福教育基金會	\$ 1,500	\$ 1,600
其他費用	其他關係人	231	219
		<u>\$ 1,731</u>	<u>\$ 1,819</u>

(四) 營業外收入及支出

帳列項目	關係人類別	112年度	111年度
其他收入	法人董事	<u>\$ 1,050</u>	<u>\$ -</u>

(五) 合併公司於111年1月1日至12月31日支付吳錫坤土地介紹費7,000仟元。

(六) 主要管理階層薪酬

	112年度	111年度
短期員工紅利	\$ 36,715	\$ 35,663
退職後福利	348	272
股份基礎給付	-	6,237
	<u>\$ 37,063</u>	<u>\$ 42,172</u>

董事及其他主要管理階層之薪酬係由薪酬委員會依照個人績效及市場趨勢決定。

三十、質抵押之資產

下列資產業經提供為銀行借款之銀行保證及普通公司債之履約保證之擔保品：

	112年12月31日	111年12月31日
存貨—建設業	\$ 15,561,173	\$ 13,011,498
按攤銷後成本衡量之金融資產	840,538	1,880,829
不動產、廠房及設備淨額	111,972	113,536
投資性不動產淨額	365,391	217,676
使用權資產	-	161,115
	<u>\$ 16,879,074</u>	<u>\$ 15,384,654</u>

三一、重大或有負債及未認列之合約承諾

除已於其他附註所述者外，於 112 年 12 月 31 日之重大承諾及或有事項如下：

合併公司與客戶簽訂之預售房屋買賣合約，明細如下：

建 案 名 稱	合約總價 (含稅)	已 收 總 價
心之所向	\$ 15,942,220	\$ 2,683,237
之 序	2,238,050	45,771
	<u>\$ 18,180,270</u>	<u>\$ 2,729,008</u>

三二、具重大影響之外幣資產及負債資訊

以下資訊係按合併公司各個體功能性貨幣以外之外幣彙總表達，所揭露之匯率係指該等外幣換算至功能性貨幣之匯率。具重大影響之外幣資產及負債如下：

外 幣 資 產	112年12月31日			111年12月31日		
	外 幣 匯 率	新 台 幣	外 幣 匯 率	新 台 幣	外 幣 匯 率	新 台 幣
貨幣性項目						
美 金	\$ 5,318	30.705	\$163,291	\$ 5,102	30.710	\$156,695

具重大影響之外幣兌換損益已實現及未實現如下：

外 幣 匯	112年度		111年度	
	匯 率	淨兌換損失	匯 率	淨兌換利益
美 金	31.155 (美金：新台幣)	<u>(\$ 140)</u>	29.805 (美金：新台幣)	<u>\$ 15,253</u>

三三、附註揭露事項

(一) 重大交易事項及(二)轉投資事業相關資訊

1. 資金貸與他人：無。
2. 為他人背書保證：附表一。
3. 年底持有有價證券情形（不包含投資子公司及關聯企業部分）：
附表二。
4. 累積買進或賣出同一有價證券之金額達新臺幣 3 億元或實收資本額 20% 以上：附表三。
5. 取得不動產之金額達新臺幣 3 億元或實收資本額 20% 以上：無。
6. 處分不動產之金額達新臺幣 3 億元或實收資本額 20% 以上：附表四。

7. 與關係人進、銷貨之金額達新臺幣 1 億元或實收資本額 20% 以上：附表五。
8. 應收關係人款項達新臺幣 1 億元或實收資本額 20% 以上：無。
9. 從事衍生工具交易：無。
10. 其他：母子公司間及各子公司間之業務關係及重要交易往來情形及金額：附表六。
11. 被投資公司資訊：附表七。

(三) 大陸投資資訊

1. 大陸被投資公司名稱、主要營業項目、實收資本額、投資方式、資金匯出入情形、持股比例、投資損益、年底投資帳面金額、已匯回投資損益及赴大陸地區投資限額：無。
2. 與大陸被投資公司直接或間接經由第三地區所發生下列之重大交易事項，及其價格、付款條件、未實現損益：無。

(四) 主要股東資訊：附表八。

三四、部門資訊

提供給主要營運決策者用以分配資源及評量部門績效之資訊，著重於每一交付或提供之產品或勞務之種類。合併公司之應報導部門如下：

部門收入與營運結果

	部 門 收 入		部 門 損 益	
	112年度	111年度	112年度	111年度
營 建 部	\$ 1,472,824	\$ 8,680,015	\$ 342,693	\$ 2,684,159
其他部門	49,415	17,490	7,684	3,826
繼續營運單位總額	<u>\$ 1,522,239</u>	<u>\$ 8,697,505</u>	350,377	2,687,985
財務成本			(19,766)	(18,176)
利息收入			34,709	9,490
股利收入			4,410	1,400
其他收入			11,715	9,685
處分不動產、廠房及設備利益			193	-
外幣兌換利益(損失)			(140)	15,253
透過損益按公允價值衡量之				
金融資產利益			32,829	5,630
什項支出			(676)	(362)
採用權益法認列之關聯企業				
損失之份額			(1,154)	(193)
繼續營業單位稅前淨利			<u>\$ 412,497</u>	<u>\$ 2,710,712</u>

部門利益係指各個部門所賺取之利潤，不包含財務成本、利息收入、股利收入、其他收入、處分不動產、廠房及設備利益、外幣兌換利益（損失）、透過損益按公允價值衡量之金融資產利益、什項支出、採用權益法認列之關聯企業損失份額以及所得稅費用。此衡量金額係提供予主要營運決策者，用以分配資源予部門及評量其績效。

富華創新股份有限公司及子公司
(原名總太地產開發股份有限公司)

為他人背書保證

民國 112 年 1 月 1 日至 12 月 31 日

附表一

單位：新台幣仟元

編號	背書保證者 公司名稱	被背書保證對象		對單一企業 背書保證限額	本年度最高 背書保證餘額	年底背書 保證餘額	實際動支金額	以財產擔保之 背書保證金額	累計背書保證 金額佔最近期 財務報表淨值 之比率	背書保證 最高限額	屬母公司對 子公司背書 保證	屬子公司對母 公司背書保證	屬對大陸地區 背書保證
		名稱	關係										
0	本公司	總太營造公司	子公司	\$ 689,514 (註一)	\$ 10,000	\$ 10,000	\$ 10,000	\$ -	0.15%	\$ 2,758,059 (註一)	Y	—	—
0	本公司	日太管理公司	子公司	689,514 (註一)	121,759	116,706	116,706	-	1.69%	2,758,059 (註一)	Y	—	—
1	總太營造公司	本公司	母公司	12,721,350 (註二)	1,280,070	1,280,070	1,280,070	-	100.62%	15,265,620 (註二)	—	Y	—
1	總太營造公司	永豐泰地產股份 有限公司	無	12,721,350 (註二)	341,500	-	-	-	-	15,265,620 (註二)	—	—	—

註一：本公司對單一企業背書保證額度不得超過本公司淨值之 10%，對外背書保證之總額不得超過本公司當期淨值 40%。

註二：基於承攬工程需要之共同起造人間依合約規定互保，及預售屋銷售合約之履約保證同業連帶擔保，惟個別背書保證限額不得超過總太營造公司當期淨值之 10 倍，背書保證總額不得超過總太營造公司當期淨值 12 倍。

富華創新股份有限公司及子公司
(原名總太地產開發股份有限公司)

年底持有有價證券情形

民國 112 年 12 月 31 日

附表二

單位：新台幣仟元／仟股／仟單位

持有之公司	有價證券種類及名稱	與有價證券發行人之關係	帳列科目	年			備註	
				股數／單位	帳面金額	持股比例%		
本公司	<u>股票</u>							
	和潤企業股份有限公司	無	透過損益按公允價值衡量之金融資產－流動	132	\$ 16,896	-	\$ 16,896	
	大立光電股份有限公司	無	透過損益按公允價值衡量之金融資產－流動	3	8,610	-	8,610	
	台灣積體電路製造股份有限公司	無	透過損益按公允價值衡量之金融資產－流動	9	5,337	-	5,337	
	鴻海精密工業股份有限公司	無	透過損益按公允價值衡量之金融資產－流動	415	43,367	-	43,367	
	台中國際育樂股份有限公司	無	透過損益按公允價值衡量之金融資產－非流動	-	4,025	-	4,025	
	關網資訊股份有限公司	無	透過損益按公允價值衡量之金融資產－非流動	61	1,000	1	1,000	
	創奕能源科技股份有限公司	無	透過損益按公允價值衡量之金融資產－非流動	1,000	75,000	2	75,000	
	<u>基金及受益憑證</u>							
	國泰臺灣低波動股利精選 30 基金	無	透過損益按公允價值衡量之金融資產－流動	519	13,712	-	13,712	
	國泰台灣 ESG 永續高股息 ETF 基金	無	透過損益按公允價值衡量之金融資產－流動	665	14,497	-	14,497	
	日盛貨幣市場基金	無	透過損益按公允價值衡量之金融資產－流動	18,449	281,432	-	281,432	
	台新 1699 貨幣基金	無	透過損益按公允價值衡量之金融資產－流動	4,325	60,307	-	60,307	
	兆豐全球債券 ETF 基金	無	透過損益按公允價值衡量之金融資產－流動	800	7,921	-	7,921	
總太營造公司	<u>股票</u>							
	富邦金融控股股份有限公司	無	透過損益按公允價值衡量之金融資產－流動	-	22	-	22	乙種特別股
	富邦金融控股股份有限公司	無	透過損益按公允價值衡量之金融資產－流動	-	-	-	-	丙種特別股
	富邦金融控股股份有限公司	無	透過損益按公允價值衡量之金融資產－流動	-	1	-	1	
	英屬蓋曼群島商中租控股股份有限公司	無	透過損益按公允價值衡量之金融資產－流動	100	9,790	-	9,790	
	台中國際育樂股份有限公司	無	透過損益按公允價值衡量之金融資產－非流動	-	8,050	-	8,050	
	<u>基金及受益憑證</u>							
	台新 1699 貨幣基金	無	透過損益按公允價值衡量之金融資產－流動	47,632	664,111	-	664,111	
日盛貨幣市場基金	無	透過損益按公允價值衡量之金融資產－流動	3,284	50,103	-	50,103		

富華創新股份有限公司及子公司

(原名總太地產開發股份有限公司)

累積買進或賣出同一有價證券之金額達新臺幣 3 億元或資本額 20% 以上

民國 112 年 1 月 1 日至 12 月 31 日

附表三

單位：新台幣仟元／仟股／仟單位

買賣之公司	有價證券種類及名稱	帳列科目	交易對象	關係	年初		入賣				出				其他		底
					股數/單位	金額	股數/單位	金額	股數/單位	售價	帳面成本	處分損益	股數/單位	金額	股數/單位	金額	
本公司	股票 總太營造股份有限公司	採用權益法之投資	-	子公司	20,100	\$ 229,231 (註一)	77,009	\$ 770,090	-	\$ -	\$ -	\$ -	2,891 (註二)	\$ 222,878 (註三)	100,000	\$ 1,222,199 (註一及四)	
本公司	基金及受益憑證 台新 1699 貨幣市場基金	透過損益按公允價值衡量之金融資產-流動	-	-	61,141	\$ 841,616 (註五)	101,183	1,400,000	157,999	2,189,163	2,180,000	9,163			4,325	60,307 (註五)	
	日盛貨幣市場基金	透過損益按公允價值衡量之金融資產-流動	-	-	38,696	583,178 (註五)	18,449	280,000	38,696	584,499	580,000	4,499			18,449	281,432 (註五)	
總太營造公司	台新 1699 貨幣市場基金	透過損益按公允價值衡量之金融資產-流動	-	-	-	-	47,632	660,000	-	-	-	-			47,632	664,111 (註五)	

註一：年初、年底金額包含採用權益法認列之投資損益。

註二：係子公司自 111 年度可分配盈餘中提撥分配股票股利之股數。

註三：係採用權益法認列之子公司及關聯企業利益(損失)份額及發放現金股利合計數。

註四：業已沖銷。

註五：係指資產負債表日之淨資產價值。

富華創新股份有限公司及子公司
 (原名總太地產開發股份有限公司)
 處分不動產之金額達新臺幣 3 億元或實收資本額 20% 以上
 民國 112 年 1 月 1 日至 12 月 31 日

附表四

單位：新台幣仟元

處分不動產之公司	財產名稱	事實發生日	原取得日期	帳面金額	交易金額	價款收取情形	處分損益	交易對象	關係	處分目的	價格決定之參考依據	其他約定事項
本公司	台中市北屯區溝背段 38 地號	112 年 4 月 17 日	104 年 7 月 20 日	\$ 197,294	\$ 385,849	\$ 385,849	\$ 188,555	自然人	無	獲取處分利益	議價	—

富華創新股份有限公司及子公司
 (原名總太地產開發股份有限公司)
 與關係人進、銷貨之金額達新臺幣 1 億元或實收資本額 20% 以上
 民國 112 年 1 月 1 日至 12 月 31 日

附表五

單位：新台幣仟元

進(銷)貨之公司	交易對象名稱	關係	交易情形				交易條件與一般交易不同之情形及原因		應收(付)票據、帳款		備註
			進(銷)貨金額	佔總進(銷)貨之比率	授信期間	單價	授信期間	餘額	佔總應收(付)票據、帳款之比率		
本公司	總太營造公司(註)	子公司	發包工程	\$ 708,256	22%	依合約規定	\$ -	—	(\$ 41,951)	(7%)	

註：業已沖銷。

富華創新股份有限公司及子公司
 (原名總太地產開發股份有限公司)
 母子公司間及各子公司間之業務關係及重要交易往來情形及金額
 民國 112 年 1 月 1 日至 12 月 31 日

附表六

單位：新台幣仟元

編號	交易人名稱	交易往來對象 (註)	與交易人之關係	交易往來情形			
				科目	金額	交易條件	佔合併總營收或總資產之比率(%)
0	本公司	總太營造公司	母公司對子公司	進貨	\$ 708,256	依合約規定	47

註：業已沖銷。

富華創新股份有限公司及子公司
 (原名總太地產開發股份有限公司)
 被投資公司資訊
 民國 112 年 1 月 1 日至 12 月 31 日

附表七

單位：新台幣仟元／仟股

投資公司名稱	被投資公司名稱	所在地	主要營業項目	原始投資金額		年底持有		被投資公司 本年度(損)益	本年度認列之 投資(損)益	備註	
				本年年底	去年年底	股數	比率(%)				帳面金額
本公司	總太營造公司	台中市	綜合營造業	\$ 967,200	\$ 197,110	100,000	100	\$ 1,222,199	\$ 240,741	\$ 222,887	子公司
	日太管理公司	台中市	不動產租賃業	300,000	300,000	30,000	100	304,735	4,998	4,998	子公司
	總太地產公司	台中市	住宅及大樓開發租售	8,000	8,000	800	100	6,878	(216)	(216)	子公司
	大舜廣告公司	台中市	餐館業	20,000	20,000	2,000	100	12,404	(1,548)	(1,390)	子公司
	碩奕太公司	新竹縣	能源技術服務業	18,300	18,300	1,830	27	17,080	(3,866)	(1,154)	—

富華創新股份有限公司
(原名總太地產開發股份有限公司)

主要股東資訊

民國 112 年 12 月 31 日

附表八

主 要 股 東 名 稱	股 份	
	持 有 股 數	持 股 比 例
祚榮投資股份有限公司	35,395,403	10.34%

註 1：本表主要股東資訊係由集保公司以當季季底最後一個營業日，計算股東持有公司已完成無實體登錄交付（含庫藏股）之普通股及特別股合計達 5% 以上資料。本公司合併財務報告所記載股本與實際已完成無實體登錄交付股數，可能因編製計算基礎不同或有差異。

註 2：上開資料如屬股東將持股交付信託，係以受託人開立信託專戶之委託人個別分戶揭示。至於股東依據證券交易法令辦理持股超過 10% 之內部人股權申報，其持股包括本人持股加計其交付信託且對信託財產具有運用決定權股份等，有關內部人股權申報資料請參閱公開資訊觀測站。



勤業眾信

勤業眾信聯合會計師事務所
110016 台北市信義區松仁路100號20樓

Deloitte & Touche
20F, Taipei Nan Shan Plaza
No. 100, Songren Rd.,
Xinyi Dist., Taipei 110016, Taiwan

Tel :+886 (2) 2725-9988
Fax:+886 (2) 4051-6888
www.deloitte.com.tw

會計師查核報告

富華創新股份有限公司 公鑒：

查核意見

富華創新股份有限公司（原名總太地產開發股份有限公司）民國 112 年及 111 年 12 月 31 日之個體資產負債表，暨民國 112 年及 111 年 1 月 1 日至 12 月 31 日之個體綜合損益表、個體權益變動表、個體現金流量表以及個體財務報表附註（包括重大會計政策彙總），業經本會計師查核竣事。

依本會計師之意見，上開個體財務報表在所有重大方面係依照證券發行人財務報告編製準則編製，足以允當表達富華創新股份有限公司民國 112 年及 111 年 12 月 31 日之個體財務狀況，暨民國 112 年及 111 年 1 月 1 日至 12 月 31 日之個體財務績效及個體現金流量。

查核意見之基礎

本會計師係依照會計師受託查核簽證財務報表規則及審計準則執行查核工作。本會計師於該等準則下之責任將於會計師查核個體財務報表之責任段進一步說明。本會計師所隸屬事務所受獨立性規範之人員已依會計師職業道德規範，與富華創新股份有限公司保持超然獨立，並履行該規範之其他責任。本會計師相信已取得足夠及適切之查核證據，以作為表示查核意見之基礎。

關鍵查核事項

關鍵查核事項係指依本會計師之專業判斷，對富華創新股份有限公司民國 112 年度個體財務報表之查核最為重要之事項。該等事項已於查核個體財務報表整體及形成查核意見之過程中予以因應，本會計師並不對該等事項單獨表示意見。

茲對富華創新股份有限公司民國 112 年度個體財務報表之關鍵查核事項敘明如下：

收入認列

富華創新股份有限公司收入來源主要為不動產銷售收入，係於完成產權過戶移轉並取得客戶交屋確認始認列為收入，由於此不動產銷售收入佔營業收入比重高且金額對個體財務報表整體係屬重大，因此將前述銷售收入列為關鍵查核事項；銷貨收入認列會計政策請參閱個體財務報表附註四。

本會計師對於上述層面事項已執行之主要查核程序如下：

1. 瞭解並測試銷售循環之主要內部控制的設計及執行有效性。
2. 自本年度已認列之不動產銷售收入明細，予以選取樣本核對其相對應之不動產點交及產權登記相關文件，以確認不動產銷售收入認列之適當性。

存貨減損評估

富華創新股份有限公司民國 112 年 12 月 31 日存貨—建設業餘額為 16,054,336 仟元，佔總資產 73%。富華創新股份有限公司係以建案利潤率來評估存貨是否存在減損，並以成本及淨變現價值孰低衡量，淨變現價值係參酌各建案近期成交價格或鄰近區域實際市場行情。因上述存貨淨變現價值評估涉及管理階層重大之會計估計及判斷，是以列為關鍵查核事項；存貨相關資訊請參閱個體財務報告附註四、五及八。

本會計師對於上述層面事項已執行之主要查核程序如下：

1. 檢視本年度新增加之建案成本，選樣核對至相關憑證，確認上述成本金額已正確歸屬到建案。
2. 檢視年底存貨減損評估資料，核對淨變現價值是否與支持文件一致，並重新計算以驗證管理階層對於存貨減損評估之正確性。

管理階層與治理單位對個體財務報表之責任

管理階層之責任係依照證券發行人財務報告編製準則編製允當表達之個體財務報表，且維持與個體財務報表編製有關之必要內部控制，以確保個體財務報表未存有導因於舞弊或錯誤之重大不實表達。

於編製個體財務報表時，管理階層之責任亦包括評估富華創新股份有限公司繼續經營之能力、相關事項之揭露，以及繼續經營會計基礎之採用，除非管理階層意圖清算富華創新股份有限公司或停止營業，或除清算或停業外別無實際可行之其他方案。

富華創新股份有限公司之治理單位（含審計委員會）負有監督財務報導流程之責任。

會計師查核個體財務報表之責任

本會計師查核個體財務報表之目的，係對個體財務報表整體是否存有導因於舞弊或錯誤之重大不實表達取得合理確信，並出具查核報告。合理確信係高度確信，惟依照審計準則執行之查核工作無法保證必能偵出個體財務報表存有之重大不實表達。不實表達可能導因於舞弊或錯誤。如不實表達之個別金額或彙總數可合理預期將影響個體財務報表使用者所作之經濟決策，則被認為具有重大性。

本會計師依照審計準則查核時，運用專業判斷及專業懷疑。本會計師亦執行下列工作：

1. 辨認並評估個體財務報表導因於舞弊或錯誤之重大不實表達風險；對所評估之風險設計及執行適當之因應對策；並取得足夠及適切之查核證據以作為查核意見之基礎。因舞弊可能涉及共謀、偽造、故意遺漏、不實聲明或踰越內部控制，故未偵出導因於舞弊之重大不實表達之風險高於導因於錯誤者。
2. 對與查核攸關之內部控制取得必要之瞭解，以設計當時情況下適當之查核程序，惟其目的非對富華創新股份有限公司內部控制之有效性表示意見。
3. 評估管理階層所採用會計政策之適當性，及其所作會計估計與相關揭露之合理性。
4. 依據所取得之查核證據，對管理階層採用繼續經營會計基礎之適當性，以及使富華創新股份有限公司繼續經營之能力可能產生重大疑慮之事件或情況是否存在重大不確定性，作出結論。本會計師若認為該等事件或情況存在重大不確定性，則須於查核報告中提醒個體財務報表使用者注意個體財務報表之相關揭露，或於該等揭露係屬不適當時修正查核意見。本會計師之結論係以截至查核報告日所取得之查核證據為基礎。惟未來事件或情況可能導致富華創新股份有限公司不再具有繼續經營之能力。

5. 評估個體財務報表（包括相關附註）之整體表達、結構及內容，以及個體財務報表是否允當表達相關交易及事件。
6. 對於富華創新股份有限公司內組成個體之財務資訊取得足夠及適切之查核證據，以對個體財務報表表示意見。本會計師負責查核案件之指導、監督及執行，並負責形成富華創新股份有限公司查核意見。

本會計師與治理單位溝通之事項，包括所規劃之查核範圍及時間，以及重大查核發現（包括於查核過程中所辨認之內部控制顯著缺失）。

本會計師亦向治理單位提供本會計師所隸屬事務所受獨立性規範之人員已遵循會計師職業道德規範中有關獨立性之聲明，並與治理單位溝通所有可能被認為會影響會計師獨立性之關係及其他事項（包括相關防護措施）。

本會計師從與治理單位溝通之事項中，決定對富華創新股份有限公司民國 112 年度個體財務報表查核之關鍵查核事項。本會計師於查核報告中敘明該等事項，除非法令不允許公開揭露特定事項，或在極罕見情況下，本會計師決定不於查核報告中溝通特定事項，因可合理預期此溝通所產生之負面影響大於所增進之公眾利益。

勤業眾信聯合會計師事務所
會計師 蔣 淑 菁



會計師 曾 棟 鑾



蔣淑菁

曾棟鑾

金融監督管理委員會核准文號
金管證審字第 1000028068 號

證券暨期貨管理委員會核准文號
台財證六字第 0920123784 號

中 華 民 國 113 年 3 月 14 日

富華利股份有限公司
(原名總太田產物株式會社有限公司)

民國 112 年 12 月 31 日

單位：新台幣仟元

代 碼	資 產	112年12月31日		111年12月31日	
		金 額	%	金 額	%
流動資產					
1100	現金及約當現金(附註四及六)	\$ 2,264,597	10	\$ 2,463,256	12
1110	透過損益按公允價值衡量之金融資產—流動(附註四及七)	452,079	2	1,510,981	8
1136	按攤銷後成本衡量之金融資產—流動(附註四、六及二七)	798,788	4	1,879,530	9
1172	應收票據及帳款(附註四、十九及二六)	106	-	84	-
1200	其他應收款(附註四)	15	-	23	-
1320	存貨—建設業(附註四、五、八、二六及二七)	16,054,336	73	13,179,998	66
1470	其他流動資產(附註十二)	187,644	1	41,834	-
1480	取得合約之增額成本—流動(附註四及十九)	57,886	-	105,894	1
11XX	流動資產總計	<u>19,815,451</u>	<u>90</u>	<u>19,181,600</u>	<u>96</u>
非流動資產					
1510	透過損益按公允價值衡量之金融資產—非流動(附註四及七)	80,025	-	90,700	-
1550	採用權益法之投資(附註四及九)	1,563,296	8	567,957	3
1600	不動產、廠房及設備(附註四、十及二七)	265,295	1	126,751	1
1755	使用權資產(附註四、十一及二六)	266,145	1	99,709	-
1780	無形資產(附註四)	2,964	-	517	-
1840	遞延所得稅資產(附註四及二一)	2,046	-	1,515	-
1990	其他非流動資產(附註十二)	3,005	-	3,305	-
15XX	非流動資產總計	<u>2,182,776</u>	<u>10</u>	<u>890,454</u>	<u>4</u>
1XXX	資 產 總 計	<u>\$ 21,998,227</u>	<u>100</u>	<u>\$ 20,072,054</u>	<u>100</u>
負債及權益					
流動負債					
2100	短期銀行借款(附註十三及二七)	\$ 9,447,550	43	\$ 7,358,900	37
2130	合約負債—流動(附註四、十九及二八)	2,729,308	13	2,124,866	11
2150	應付票據	3,817	-	44,718	-
2170	應付帳款(附註二六)	580,387	2	197,215	1
2219	其他應付款(附註十五)	224,175	1	213,009	1
2230	本期所得稅負債(附註四及二一)	3,789	-	414,383	2
2280	租賃負債—流動(附註四、十一及二六)	12,523	-	14,555	-
2399	其他流動負債(附註十五)	3,301	-	35,324	-
21XX	流動負債總計	<u>13,004,850</u>	<u>59</u>	<u>10,402,970</u>	<u>52</u>
非流動負債					
2530	應付公司債(附註十四及二七)	1,998,839	9	1,998,176	10
2540	長期銀行借款(附註十三及二七)	3,000	-	-	-
2570	遞延所得稅負債(附註四及二一)	1,172	-	1,526	-
2580	租賃負債—非流動(附註四、十一及二六)	95,056	1	85,729	-
2645	存入保證金	160	-	240	-
25XX	非流動負債總計	<u>2,098,227</u>	<u>10</u>	<u>2,085,671</u>	<u>10</u>
2XXX	負債總計	<u>15,103,077</u>	<u>69</u>	<u>12,488,641</u>	<u>62</u>
權 益					
股 本					
3110	普通股股本	3,422,757	16	2,427,487	12
3200	資本公積	1,261,782	5	1,261,649	6
保留盈餘					
3310	法定盈餘公積	925,916	4	705,026	4
3350	未分配盈餘	1,284,695	6	3,189,251	16
3XXX	權益總計	<u>6,895,150</u>	<u>31</u>	<u>7,583,413</u>	<u>38</u>
負債及權益總計		<u>\$ 21,998,227</u>	<u>100</u>	<u>\$ 20,072,054</u>	<u>100</u>

後附之附註係本個體財務報告之一部分

董事長：劉偉如



經理人：蔡晉榮



會計主管：傅怡靜



富華新發股份有限公司
(原名總太地產開發股份有限公司)

個體綜合損益表

民國 112 年及 111 年 1 月 1 日至 12 月 31 日

單位：新台幣仟元，惟
每股盈餘為元

代 碼		112年度		111年度	
		金 額	%	金 額	%
4000	營業收入 (附註四及十九)	\$ 547,143	100	\$ 8,653,201	100
5000	營業成本 (附註二十及二六)	<u>273,220</u>	<u>50</u>	<u>5,715,485</u>	<u>66</u>
5900	營業毛利	<u>273,923</u>	<u>50</u>	<u>2,937,716</u>	<u>34</u>
	營業費用 (附註十九、二十 及二六)				
6100	推銷費用	131,434	24	182,545	2
6200	管理費用	<u>71,704</u>	<u>13</u>	<u>113,221</u>	<u>2</u>
6000	營業費用合計	<u>203,138</u>	<u>37</u>	<u>295,766</u>	<u>4</u>
6900	營業淨利	<u>70,785</u>	<u>13</u>	<u>2,641,950</u>	<u>30</u>
	營業外收入及支出				
7050	財務成本 (附註二六)	(15,639)	(3)	(13,870)	-
7070	採用權益法認列之子公司 及關聯企業利益份 額 (附註四)	225,125	41	46,978	1
7100	利息收入	27,700	5	7,806	-
7130	股利收入	4,019	1	1,008	-
7190	其他收入 (附註二六)	13,081	2	9,174	-
7230	外幣兌換利益 (損失) (附註四)	(67)	-	7,186	-
7235	透過損益按公允價值衡 量之金融資產利益 (附註四)	27,532	5	3,833	-
7590	什項支出	(<u>637</u>)	-	(<u>349</u>)	-
7000	營業外收入及支出 合計	<u>281,114</u>	<u>51</u>	<u>61,766</u>	<u>1</u>

(接次頁)

(承前頁)

代 碼		112年度		111年度	
		金 額	%	金 額	%
7900	稅前淨利	\$ 351,899	64	\$ 2,703,716	31
7950	所得稅費用(附註四及二一)	<u>45,025</u>	<u>8</u>	<u>494,816</u>	<u>5</u>
8500	本年度綜合損益總額	<u>\$ 306,874</u>	<u>56</u>	<u>\$ 2,208,900</u>	<u>26</u>
	每股盈餘(附註二二)				
9750	基 本	<u>\$ 0.90</u>		<u>\$ 6.96</u>	
9850	稀 釋	<u>\$ 0.90</u>		<u>\$ 6.95</u>	

後附之附註係本個體財務報告之一部分

董事長：劉偉如



經理人：蔡晉榮



會計主管：傅怡靜



富新隆有限公司
(原名德太保險經紀有限公司)



民國 112 年及 111 年 12 月 31 日

單位：新台幣仟元

代碼	111 年 1 月 1 日餘額	普通股股本 (附註十八)	預收股本 (附註十八)	資本公積 (附註十八)	法定盈餘公積	保留盈餘 (附註十八)	未分配盈餘	權益總計
A1	\$ 2,107,907	\$ 3,592	\$ 822,657	\$ 641,490	\$ 1,361,462	\$ 4,937,108		
B1		-	-	-	63,536	(63,536)	-	-
B5		-	-	-	-	(317,575)	(317,575)	
D5		-	-	-	-	2,208,900	2,208,900	
E1	310,000	-	418,500	-	-	-	728,500	
N1	9,580	(3,592)	20,492	-	-	-	26,480	
Z1	2,427,487	-	1,261,649	705,026	3,189,251	7,583,413		
B1		-	-	-	220,890	(220,890)	-	-
B5		-	-	-	-	(995,270)	(995,270)	
B9	995,270	-	-	-	-	(995,270)	-	
C7		-	133	-	-	-	133	
D5		-	-	-	-	306,874	306,874	
Z1	\$ 3,422,757	\$ -	\$ 1,261,782	\$ 925,916	\$ 1,284,695	\$ 6,895,150		

後附之附註係本個體財務報告之一部分



董事長：劉偉如



經理人：蔡晉榮



會計主管：傅怡靜

富華創新股份有限公司
(原名總太地產開發股份有限公司)

個體現金流量表

民國 112 年及 111 年 1 月 1 日至 12 月 31 日

單位：新台幣仟元

代 碼		112 年度	111 年度
	營業活動之現金流量		
A10000	本年度稅前淨利	\$ 351,899	\$ 2,703,716
A20010	收益費損項目：		
A20100	折舊費用	40,580	12,933
A20200	攤銷費用	833	733
A20400	透過損益按公允價值衡量之金 融資產利益	(27,532)	(3,833)
A20900	財務成本	15,639	13,870
A21200	利息收入	(27,700)	(7,806)
A21300	股利收入	(4,019)	(1,008)
A21900	員工認股權酬勞成本	-	18,414
A22400	採用權益法之子公司及關聯企 業利益份額	(225,125)	(46,978)
A30000	營業資產及負債之淨變動數		
A31150	應收票據及帳款	(21)	112
A31180	其他應收款	43	2
A31200	存 貨	(2,665,519)	2,755,328
A31240	其他流動資產	(150,392)	90,466
A31270	取得合約之增額成本	473	(47,990)
A32125	合約負債	604,442	(668,907)
A32130	應付票據	(40,900)	20,458
A32150	應付帳款	383,172	47,645
A32180	其他應付款	5,211	15,306
A32230	其他流動負債	(32,023)	18,687
A33000	營運產生之現金流入(出)	(1,770,939)	4,921,148
A33100	收取之利息	27,665	7,786
A33300	支付之利息	(213,258)	(204,277)
A33500	支付之所得稅	(456,505)	(132,419)
AAAA	營業活動之淨現金流入(出)	(2,413,037)	4,592,238

(接次頁)

(承前頁)

代 碼		112 年度	111 年度
	投資活動之現金流量		
B00040	取得按攤銷後成本衡量之金融資產	\$ -	(\$ 151,048)
B00050	處分按攤銷後成本衡量之金融資產	1,080,741	-
B00100	取得透過損益按公允價值衡量之 金融資產	(1,713,000)	(2,452,346)
B00200	處分透過損益按公允價值衡量之 金融資產	2,810,109	961,457
B01800	取得採用權益法之投資	(770,090)	(48,050)
B02700	購置不動產、廠房及設備	(114,693)	(169)
B04500	購置無形資產	(3,280)	(94)
B06800	其他非流動資產減少(增加)	300	(300)
B05350	取得使用權資產	(161,889)	-
B07600	收取之股利	4,028	27,370
BBBB	投資活動之淨現金流入(出)	<u>1,132,226</u>	<u>(1,663,180)</u>
	籌資活動之現金流量		
C00100	短期銀行借款增加(減少)	2,088,650	(1,905,700)
C01600	長期銀行借款增加	3,000	-
C03000	存入保證金增加	(80)	160
C04020	租賃負債本金償還	(14,148)	(5,841)
C04500	發放現金股利	(995,270)	(317,575)
C04600	現金增資	-	728,500
C04800	員工執行認股權	-	8,066
CCCC	籌資活動之淨現金流入(出)	<u>1,082,152</u>	<u>(1,492,390)</u>
EEEE	現金及約當現金淨增加(減少)	(198,659)	1,436,668
E00100	年初現金及約當現金餘額	<u>2,463,256</u>	<u>1,026,588</u>
E00200	年底現金及約當現金餘額	<u>\$ 2,264,597</u>	<u>\$ 2,463,256</u>

後附之附註係本個體財務報告之一部分

董事長：劉偉如



經理人：蔡晉榮



會計主管：傅怡靜



富華創新股份有限公司
(原名總太地產開發股份有限公司)

個體財務報表附註

民國 112 年及 111 年 1 月 1 日至 12 月 31 日

(金額除另予註明外，為新台幣及外幣仟元)

一、公司沿革

富華創新股份有限公司(以下稱「本公司」)係依照公司法及有關法令規定於 86 年 11 月設立，並於 89 年 7 月 14 日經金融監督管理委員會證券期貨局核准補辦股份公開發行，及經台灣證券交易所核准於 92 年 3 月 3 日股票正式掛牌上市，112 年 7 月 14 日更名為「富華創新股份有限公司」，原名為「總太地產開發股份有限公司」。

本公司主要營業項目為委託營造廠商興建住宅及商業大樓之出租或出售等營業項目。

本個體財務報告係以本公司之功能性貨幣新台幣表達。

二、通過財務報告之日期及程序

本個體財務報告於 113 年 3 月 14 日經董事會通過。

三、新發布及修訂準則及解釋之適用

- (一) 首次適用金融監督管理委員會(以下稱「金管會」)認可並發布生效之國際財務報導準則(IFRS)、國際會計準則(IAS)、解釋(IFRIC)及解釋公告(SIC)(以下稱「IFRS 會計準則」)

適用修正後之金管會認可並發布生效之 IFRS 會計準則將不致造成本公司會計政策之重大變動。

- (二) 113 年適用之金管會認可之 IFRS 會計準則

<u>新發布 / 修正 / 修訂準則及解釋</u>	<u>IASB 發布之生效日(註1)</u>
IFRS 16 之修正「售後租回中之租賃負債」	2024 年 1 月 1 日(註2)
IAS 1 之修正「負債分類為流動或非流動」	2024 年 1 月 1 日
IAS 1 之修正「具合約條款之非流動負債」	2024 年 1 月 1 日
IAS 7 及 IFRS 7 之修正「供應商融資安排」	2024 年 1 月 1 日(註3)

註 1：除另註明外，上述新發布／修正／修訂準則或解釋係於各該日期以後開始之年度報導期間生效。

註 2：賣方兼承租人應對初次適用 IFRS 16 日後簽訂之售後租回交易追溯適用 IFRS 16 之修正。

註 3：第一次適用本修正時，豁免部分揭露規定。

截至本個體財務報告通過發布日止，本公司評估其他準則、解釋之修正將不致對財務狀況與財務績效造成重大影響。

(三) 國際會計準則理事會 (IASB) 已發布但尚未經金管會認可並發布生效之 IFRS 會計準則

新發布／修正／修訂準則及解釋	IASB 發布之生效日(註1)
IFRS 10 及 IAS 28 之修正「投資者與其關聯企業或合資間之資產出售或投入」	未 定
IFRS 17「保險合約」	2023 年 1 月 1 日
IFRS 17 之修正	2023 年 1 月 1 日
IFRS 17 之修正「初次適用 IFRS 17 及 IFRS 9—比較資訊」	2023 年 1 月 1 日
IAS 21 之修正「缺乏可兌換性」	2025 年 1 月 1 日 (註 2)

註 1：除另註明外，上述新發布／修正／修訂準則或解釋係於各該日期以後開始之年度報導期間生效。

註 2：適用於 2025 年 1 月 1 日以後開始之年度報導期間。首次適用該修正時，將影響數認列於首次適用日之保留盈餘。當本公司以非功能性貨幣作為表達貨幣時，將影響數調整首次適用日權益項下之國外營運機構兌換差額。

截至本個體財務報告通過發布日止，本公司仍持續評估其他準則、解釋之修正對財務狀況與財務績效之影響，相關影響待評估完成時予以揭露。

四、重大會計政策之彙總說明

(一) 遵循聲明

本個體財務報告係依照證券發行人財務報告編製準則編製。

(二) 編製基礎

除按公允價值衡量之金融工具外，本個體財務報告係依歷史成本基礎編製。

公允價值衡量依照相關輸入值之可觀察程度及重要性分為第 1 等級至第 3 等級：

1. 第 1 等級輸入值：係指於衡量日可取得之相同資產或負債於活絡市場之報價（未經調整）。
2. 第 2 等級輸入值：係指除第 1 等級之報價外，資產或負債直接（亦即價格）或間接（亦即由價格推導而得）之可觀察輸入值。
3. 第 3 等級輸入值：係指資產或負債之不可觀察之輸入值。

本公司於編製個體財務報告時，對投資子公司或關聯企業係採權益法處理。為使本個體財務報告之本年度損益、其他綜合損益及權益與本公司合併財務報告中歸屬於本公司業主之本年度損益、其他綜合損益及權益相同，個體基礎與合併基礎下若干會計處理差異係調整「採用權益法之投資」、「採用權益法之子公司及關聯企業損益份額」、「採用權益法之子公司及關聯企業其他綜合損益份額」。

(三) 資產與負債區分流動與非流動之標準

流動資產包括：

1. 主要為交易目的而持有之資產；
2. 預期於資產負債表日後 12 個月內實現之資產；及
3. 現金及約當現金（但不包括於資產負債表日後逾 12 個月用以交換或清償負債而受到限制者）。

流動負債包括：

1. 主要為交易目的而持有之負債；
2. 於資產負債表日後 12 個月內到期清償之負債，以及
3. 不能無條件將清償期限遞延至資產負債表日後至少 12 個月之負債。

非屬上述流動資產或流動負債者，係分類為非流動資產或非流動負債。

本公司從事建造工程部分，其營業週期長於 1 年，是以與營建業務相關之資產及負債，係按正常營業週期作為劃分流動或非流動之標準。

(四) 外 幣

編製本公司個體財務報告時，以本公司功能性貨幣以外之貨幣（外幣）交易者，依交易日匯率換算為功能性貨幣記錄。

外幣貨幣性項目於每一資產負債表日以收盤匯率換算。因交割貨幣性項目或換算貨幣性項目產生之兌換差額，於發生當期認列於損益。

(五) 存貨－建設業

投資興建房屋係按各不同工程分別計算成本，工程已售或未售成本之分攤，採售價比例計算；惟同一工程於擇定後之前後年度不得變更。

購入或換入土地，於取得土地所有權前支付之購地價款列記預付土地款，取得所有權後列記營建用地；投入各項工程之營建土地及建築成本列記在建房地，俟工程完工始結轉為待售房地。

營建用地、在建房地及待售房地以成本為列帳基礎，於期末如有充分證據顯示淨變現價值低於成本時，其差額提列備抵跌價損失。

(六) 借款成本

直接可歸屬於取得、建造或生產符合要件之資產之借款成本，係作為該資產成本之一部分，直到該資產達到預定使用或出售狀態之幾乎所有必要活動已完成為止。

特定借款如於符合要件之資本支出發生前進行暫時投資而賺取之投資收入，係自符合資本化條件之借款成本中減除。

除上述外，所有其他借款成本係於發生當期認列為損益。

(七) 投資子公司

本公司採用權益法處理對子公司之投資。

子公司係指本公司具有控制之個體。

權益法下，投資原始依成本認列，取得日後帳面金額係隨本公司所享有之子公司損益及其他綜合損益份額與利潤分配而增減。此外，針對本公司可享有子公司其他權益之變動係按持股比例認列。

當本公司對子公司所有權權益之變動未導致喪失控制者，係作為權益交易處理。投資帳面金額與所支付或收取對價之公允價值間之差額，係直接認列為權益。

當本公司對子公司之損失份額等於或超過其在該子公司之權益（包括權益法下子公司之帳面金額及實質上屬於本公司對該子公司淨投資組成部分之其他長期權益）時，係繼續按持股比例認列損失。

取得成本超過本公司於取得日所享有子公司可辨認資產及負債淨公允價值份額之數額列為商譽，該商譽係包含於該投資之帳面金額且不得攤銷；本公司於取得日所享有子公司可辨認資產及負債淨公允價值份額超過取得成本之數額列為當期收益。

本公司評估減損時，係以財務報告整體考量現金產生單位並比較其可回收金額與帳面金額。嗣後若資產可回收金額增加時，將減損損失之迴轉認列為利益，惟資產於減損損失迴轉後之帳面金額，不得超過該項資產在未認列減損損失之情況下，減除應提列攤銷後之帳面金額。歸屬於商譽之減損損失不得於後續期間迴轉。

本公司與子公司之順流交易未實現損益於個體財務報告予以銷除。本公司與子公司之逆流及側流交易所產生之損益，僅在與本公司對子公司權益無關之範圍內，認列於個體財務報告。

(八) 投資關聯企業

關聯企業係指本公司具有重大影響，但非屬子公司或合資之企業。

本公司對投資關聯企業係採用權益法。

權益法下，投資關聯企業原始依成本認列，取得日後帳面金額係隨本公司所享有之關聯企業損益及其他綜合損益份額與利潤分配而增減。此外，針對關聯企業權益之變動係按持股比例認列。

當本公司對關聯企業之損失份額等於或超過其在該關聯企業之權益時，即停止認列進一步之損失。本公司僅於發生法定義務、推定義務或已代關聯企業支付款項之範圍內，認列額外損失及負債。

本公司於評估減損時，係將投資之整體帳面金額視為單一資產比較可回收金額與帳面金額，進行減損測試，所認列之減損損失不分攤至構成投資帳面金額組成部分之任何資產，包括商譽。減損損失之任何迴轉，於該投資之可回收金額後續增加之範圍內予以認列。

(九) 不動產、廠房及設備

不動產、廠房及設備係以成本認列，後續以成本減除累計折舊及累計減損損失後之金額衡量。

建造中之不動產、廠房及設備係以成本減除累計減損損失後之金額認列。成本包括專業服務費用及符合資本化條件之借款成本。該等資產於達預期使用狀態前係以成本與淨變現價值孰低衡量，其銷售價款及成本係認列於損益。該等資產於完工並達預期使用狀態時，分類至不動產、廠房及設備之適當類別並開始提列折舊。

不動產、廠房及設備於耐用年限內按直線基礎，對每一重大部分單獨提列折舊。本公司至少於每一年度結束日對估計耐用年限、殘值及折舊方法進行檢視，並推延適用會計估計值變動之影響。

不動產、廠房及設備除列時，淨處分價款與該資產帳面金額間之差額係認列於損益。

(十) 無形資產

單獨取得之有限耐用年限無形資產原始以成本衡量，後續係以成本減除累計攤銷及累計減損損失後之金額衡量。無形資產於耐用年限內按直線基礎進行攤銷，本公司至少於每一年度結束日對估計耐用年限、殘值及攤銷方法進行檢視，並推延適用會計估計值變動之影響。非確定耐用年限無形資產係以成本減除累計減損損失列報。

無形資產除列時，淨處分價款與該資產帳面金額間之差額係認列於當期損益。

(十一) 合約成本相關資產

不動產銷售員工之銷售佣金及與合約相關之支出僅於取得客戶合約時發生，在金額可回收之範圍內認列為取得合約之增額成本，並於不動產完工交付予客戶時轉銷。

(十二) 不動產、廠房及設備、使用權資產及無形資產（商譽除外）之減損

本公司於每一資產負債表日評估是否有任何跡象顯示不動產、廠房及設備、使用權資產及無形資產（商譽除外）可能已減損。若有任一減損跡象存在，則估計該資產之可回收金額。倘無法估計個別資產之可回收金額，本公司估計該資產所屬現金產生單位之可回收金額。共用資產係依合理一致之基礎分攤至個別現金產生單位。

可回收金額為公允價值減出售成本與其使用價值之較高者。個別資產或現金產生單位之可回收金額若低於其帳面金額時，將該資產或現金產生單位之帳面金額調減至其可回收金額，減損損失係認列於損益。

當減損損失於後續迴轉時，該資產或現金產生單位之帳面金額調增至修訂後之可回收金額，惟增加後之帳面金額以不超過該資產或現金產生單位若未於以前年度認列減損損失時所決定之帳面金額（減除攤銷或折舊）。減損損失之迴轉係認列於損益。

(十三) 金融工具

金融資產與金融負債於本公司成為該工具合約條款之一方時認列於個體資產負債表。

原始認列金融資產與金融負債時，若金融資產或金融負債非屬透過損益按公允價值衡量者，係按公允價值加計直接可歸屬於取得或發行金融資產或金融負債之交易成本衡量。直接可歸屬於取得或發行透過損益按公允價值衡量之金融資產或金融負債之交易成本，則立即認列為損益。

1. 金融資產

金融資產之慣例交易係採交易日會計認列及除列。

(1) 衡量種類

本公司所持有之金融資產種類為透過損益按公允價值衡量之金融資產與按攤銷後成本衡量之金融資產。

A. 透過損益按公允價值衡量之金融資產

透過損益按公允價值衡量之金融資產包括強制透過損益按公允價值衡量及指定為透過損益按公允價值衡量之金融資產。強制透過損益按公允價值衡量之金融資產包括未指定透過其他綜合損益按公允價值衡量之權益工具投資，及不符合分類為按攤銷後成本衡量。

透過損益按公允價值衡量之金融資產係按公允價值衡量，其再衡量產生之利益或損失（包含該金融資產所產生之任何股利或利息）係認列於損益。公允價值之決定方式請參閱附註二五。

B. 按攤銷後成本衡量之金融資產

本公司投資金融資產若同時符合下列兩條件，則分類為按攤銷後成本衡量之金融資產：

- a. 係於某經營模式下持有，該模式之目的係持有金融資產以收取合約現金流量；及
- b. 合約條款產生特定日期之現金流量，該等現金流量完全為支付本金及流通在外本金金額之利息。

按攤銷後成本衡量之金融資產（包括現金及約當現金、按攤銷後成本衡量之應收票據及帳款、其他應收款、工程存出保證金及存出保證金）於原始認列後，係以有效利息法決定之總帳面金額減除任何減損損失之攤銷後成本衡量，任何外幣兌換損益則認列於損益。

除下列兩種情況外，利息收入係以有效利率乘以金融資產總帳面金額計算：

- a. 購入或創始之信用減損金融資產，利息收入係以信用調整後有效利率乘以金融資產攤銷後成本計算。
- b. 非屬購入或創始之信用減損，但後續變成信用減損之金融資產，應自信用減損後之次一報導期間起以有效利率乘以金融資產攤銷後成本計算利息收入。

信用減損金融資產係指發行人或債務人已發生重大財務困難、違約、債務人很有可能聲請破產或其他財務重整或由於財務困難而使金融資產之活絡市場消失。

約當現金包括短期且俱高度流動性、可隨時轉換成定額現金且價值變動風險甚小之定期存款及附買回債券，係用於滿足短期現金承諾。

(2) 金融資產之減損

本公司於每一資產負債表日按預期信用損失評估按攤銷後成本衡量之金融資產（含應收帳款）之減損損失。

應收帳款按存續期間預期信用損失認列備抵損失。其他金融資產係先評估自原始認列後信用風險是否顯著增加，若未顯著增加，則按 12 個月預期信用損失認列備抵損失，若已顯著增加，則按存續期間預期信用損失認列備抵損失。

預期信用損失係以發生違約之風險作為權重之加權平均信用損失。12 個月預期信用損失係代表金融工具於報導日後 12 個月內可能違約事項所產生之預期信用損失，存續期間預期信用損失則代表金融工具於預期存續期間所有可能違約事項產生之預期信用損失。

本公司為內部信用風險管理目的，在不考量所持有擔保品之前提下，判定下列情況代表金融資產已發生違約：

- A. 有內部或外部資訊顯示債務人已不可能清償債務。
- B. 逾期超過 90 天，除非有合理且可佐證之資訊顯示延後之違約基準更為適當。

所有金融資產之減損損失係藉由備抵帳戶調降其帳面金額，惟透過其他綜合損益按公允價值衡量之債務工具投資之備抵損失係認列於其他綜合損益，並不減少其帳面金額。

(3) 金融資產之除列

本公司僅於對來自金融資產現金流量之合約權利失效，或已移轉金融資產且該資產所有權之幾乎所有風險及報酬已移轉予其他企業時，始將金融資產除列。

按攤銷後成本衡量之金融資產整體除列時，其帳面金額與所收取對價間之差額係認列於損益。透過其他綜合損益按公允價值衡量之債務工具投資整體除列時，其帳面金額與所收取對價加計已認列於其他綜合損益之任何累計利益或損失之總和間之差額係認列於損益。透過其他綜合損益按公允價值衡量之權益工具投資整體除列時，累積損益直接移轉至保留盈餘，並不重分類為損益。

2. 金融負債

(1) 後續衡量

所有金融負債係以有效利息法按攤銷後成本衡量。

(2) 金融負債之除列

除列金融負債時，其帳面金額與所支付對價（包含任何所移轉之非現金資產或承擔之負債）間之差額認列為損益。

(十四) 收入認列

本公司於客戶合約辨認履約義務後，將交易價格分攤至各履約義務，並於滿足各履約義務時認列收入。

商品銷貨收入

於正常營業範圍內之不動產銷售係分期收取固定交易價格並認列合約負債，於考量重大財務組成部分後，於各該筆不動產完工交付且法定所有權移轉予買方時認列收入。

(十五) 租賃

本公司於合約成立日評估合約是否係屬（或包含）租賃。

1. 本公司為出租人

當租賃條款係移轉附屬於資產所有權之幾乎所有風險與報酬予承租人，則將其分類為融資租賃。所有其他租賃則分類為營業租賃。

融資租賃下，租賃給付包含固定給付。租賃投資淨額係按應收租賃給付及未保證殘值兩者之現值總和加計原始直接成本衡量並表達為應收融資租賃款。融資收益係分攤至各會計期間，以反映本公司未到期之租賃投資淨額於各期間可獲得之固定報酬率。

營業租賃下，減除租賃誘因後之租賃給付係按直線基礎於相關租賃期間內認列為收益。因取得營業租賃所發生之原始直接成本，係加計至標的資產之帳面金額，並按直線基礎於租賃期間內認列為費用。

當租賃同時包含土地及建築物要素時，本公司係依附屬於各要素所有權之幾乎所有風險與報酬是否已移轉予承租人以評估各要素之分類係為融資租賃或營業租賃。租賃給付按合約成立日土地及建築物租賃權利之公允價值相對比例分攤予土地及建築物。若租賃給付能可靠地分攤至此兩項要素，各要素係按所適用之租賃分類處理。若租賃給付無法可靠地分攤至此兩項要素，則整體租賃係分類為融資租賃，惟若此兩項要素均明顯符合營業租賃標準，則整體租賃分類為營業租賃。

2. 本公司為承租人

除適用認列豁免之低價值標的資產租賃及短期租賃之租賃給付係按直線基礎於租賃期間內認列為費用，其他租賃皆於租賃開始日認列使用權資產及租賃負債。

使用權資產原始按成本（包含租賃負債之原始衡量金額、租賃開始日前支付之租賃給付減除收取之租賃誘因、原始直接成本及復原標的資產之估計成本）衡量，後續按成本減除累計折舊及累計減損損失後之金額衡量，並調整租賃負債之再衡量數。使用權資產係單獨表達於個體資產負債表。

使用權資產採直線基礎自租賃開始日起至耐用年限屆滿時或租賃期間屆滿時兩者之較早者提列折舊。

租賃負債原始按租賃給付（包含固定給付）之現值衡量。若租賃隱含利率容易確定，租賃給付使用該利率折現。若該利率並非容易確定，則使用承租人增額借款利率。

後續，租賃負債採有效利息法按攤銷後成本基礎衡量，且利息費用係於租賃期間分攤。若租賃期間變動導致未來租賃給付有變動，本公司再衡量租賃負債，並相對調整使用權資產，惟若使用權資產之帳面金額已減至零，則剩餘之再衡量金額認列於損益中。租賃負債係單獨表達於個體資產負債表。

(十六) 員工福利

1. 短期員工福利

短期員工福利相關負債係以換取員工服務而預期支付之非折現金額衡量。

2. 退職後福利

確定提撥退休計畫之退休金係於員工提供服務期間將應提撥之退休金數額認列為費用。

(十七) 員工認股權

1. 給與員工之員工認股權

員工認股權係按給與日權益工具之公允價值及預期既得之最佳估計數量，於既得期間內以直線基礎認列費用，並同時調整資本公積－員工認股權。若其於給與日立即既得，係於給與日全數認列費用。本公司辦理現金增資保留員工認購，係確認員工認購股數及價格之日為給與日。

本公司於每一資產負債表日修正預期既得之員工認股權估計數量。若有修正原估計數量，其影響數係認列為損益，使累計費用反映修正之估計值，並相對調整資本公積－員工認股權。

2. 給與子公司員工之員工認股權

本公司給與子公司員工以本公司權益工具交割之員工認股權，係視為對子公司之資本投入，並以給與日權益工具之公允價值衡量，於既得期間內認列為對子公司投資帳面金額之增加，並相對調整資本公積－員工認股權。

(十八) 所得稅

所得稅費用係當期所得稅及遞延所得稅之總和。

1. 當期所得稅

本公司依各所得稅申報轄區所制定之法規決定當期所得（損失），據以計算應付（可回收）之所得稅。

依中華民國所得稅法規定計算之未分配盈餘加徵所得稅，係於股東會決議年度認列。

以前年度應付所得稅之調整，列入當期所得稅。

2. 遞延所得稅

遞延所得稅係依個體財務報表帳載資產及負債帳面金額與計算課稅所得之課稅基礎二者所產生之暫時性差異計算。遞延所得稅負債一般係就所有應課稅暫時性差異予以認列，而遞延

所得稅資產則於很有可能有課稅所得以供可減除暫時性差異所產生之所得稅抵減使用時認列。

與投資子公司相關之應課稅暫時性差異皆認列遞延所得稅負債，惟本公司若可控制暫時性差異迴轉之時點，且該暫時性差異很有可能於可預見之未來不會迴轉者除外。與此類投資有關之可減除暫時性差異，僅於其很有可能有足夠課稅所得用以實現暫時性差異，且於可預見之未來預期將迴轉的範圍內，予以認列遞延所得稅資產。

遞延所得稅資產之帳面金額於每一資產負債表日予以重新檢視，並針對已不再很有可能有足夠之課稅所得以供其回收所有或部分資產者，調減帳面金額。原未認列為遞延所得稅資產者，亦於每一資產負債表日予以重新檢視，並在未來很有可能產生課稅所得以供其回收所有或部分資產者，調增帳面金額。

遞延所得稅資產及負債係以預期負債清償或資產實現當期之稅率衡量，該稅率係以資產負債表日已立法或已實質性立法之稅率及稅法為基礎。遞延所得稅負債及資產之衡量係反映本公司於資產負債表日預期回收或清償其資產及負債帳面金額之方式所產生之租稅後果。

3. 當期及遞延所得稅

當期及遞延所得稅係認列於損益，惟與認列於其他綜合損益或直接計入權益之項目相關之當期及遞延所得稅係分別認列於其他綜合損益或直接計入權益。

五、重大會計判斷、估計及假設不確定性之主要來源

本公司於採用會計政策時，對於不易自其他來源取得相關資訊者，管理階層必須基於歷史經驗及其他攸關之因素作出相關之判斷、估計及假設。實際結果可能與估計有所不同。

本公司於發展重大會計估計值時，將可能之影響，納入對現金流量推估、成長率、折現率、獲利能力等相關重大估計之考量，管理階層將持續檢視估計與基本假設。

估計及假設不確定性之主要來源－存貨之減損

存貨淨變現價值係正常營業過程中之估計售價減除至完工尚需投入之估計成本及完成出售所需之估計成本後之餘額估計，該等估計係依目前市場狀況及類似產品之歷史銷售經驗評估，市場情況之改變可能重大影響該等估計結果。

六、現金及約當現金

	112年12月31日	111年12月31日
庫存現金及週轉金	\$ 110	\$ 149
銀行存款	2,567,489	3,201,694
約當現金		
銀行定期存款	454,858	1,101,764
附買回債券	40,928	39,179
	<u>3,063,385</u>	<u>4,342,786</u>
減：受限制銀行存款	(773,988)	(1,842,330)
質押定期存款	(24,800)	(37,200)
	<u>\$ 2,264,597</u>	<u>\$ 2,463,256</u>

受限制銀行存款及質押定期存款係帳列按攤銷後成本衡量之金融資產－流動，其質押之資訊參閱附註二七。

七、透過損益按公允價值衡量之金融工具

	112年12月31日	111年12月31日
<u>金融資產－流動</u>		
基金受益憑證	\$ 377,869	\$ 1,447,126
國內上市（櫃）股票	74,210	63,855
	<u>\$ 452,079</u>	<u>\$ 1,510,981</u>
<u>金融資產－非流動</u>		
國內未上市（櫃）股票	\$ 80,025	\$ 90,700

八、存貨－建設業

	112年12月31日	111年12月31日
營建用地	\$ 2,861,367	\$ 3,017,086
在建房地	13,025,007	9,895,039
待售房地	167,962	267,873
	<u>\$ 16,054,336</u>	<u>\$ 13,179,998</u>
<u>營 建 用 地</u>		
文商段 15 地號	\$ 2,839,556	\$ 2,801,705
溝背段 38 地號	-	193,570
其 他	21,811	21,811
	<u>\$ 2,861,367</u>	<u>\$ 3,017,086</u>

在 建 房 地	112年12月31日	111年12月31日
心之所向	\$ 9,190,880	\$ 6,141,501
之 序	2,205,896	2,159,393
文商段 53 地號	1,628,231	1,594,145
	<u>\$ 13,025,007</u>	<u>\$ 9,895,039</u>
待 售 房 地		
總太 2020	120,437	132,596
總太聚作	31,525	119,277
東方紐約	16,000	16,000
	<u>\$ 167,962</u>	<u>\$ 267,873</u>

112 及 111 年度與存貨相關之營業成本分別為 273,220 仟元、5,715,485 仟元。112 及 111 年度並無認列存貨跌價損失及迴轉之情形。

利息資本化相關資訊如下：

	112年度	111年度
利息資本化金額	\$ 204,237	\$ 189,208
利息資本化利率 (%)	2.21-2.68	1.55-2.37

設定作為借款擔保之存貨金額，參閱附註二七。

九、採用權益法之投資

	112年12月31日	111年12月31日
投資子公司	\$ 1,546,216	\$ 549,856
投資關聯企業	17,080	18,101
	<u>\$ 1,563,296</u>	<u>\$ 567,957</u>

(一) 投資子公司

	112年12月31日	111年12月31日
<u>非上市櫃公司普通股</u>		
總太營造股份有限公司 (總太營造公司)	\$ 1,222,199	\$ 229,231
日太資產管理股份有限公司 (日太管理公司)	304,735	299,737
總太地產開發股份有限公司 (總太地產公司)(註)	6,878	7,094
大舜廣告股份有限公司 (大舜廣告公司)	12,404	13,794
	<u>\$ 1,546,216</u>	<u>\$ 549,856</u>

子 公 司 名 稱	所有權權益及表決權百分比	
	112年12月31日	111年12月31日
總太營造公司	100%	100%
日太管理公司	100%	100%
總太地產公司	100%	100%
大舜廣告公司	100%	100%

註：該公司於 111 年 3 月由恣遊實業股份有限公司更名為皮卡電力股份有限公司，於 112 年 8 月再更名為總太地產開發股份有限公司。

上述子公司除總太地產公司及大舜廣告公司之財務報告未經會計師查核，其餘子公司 112 及 111 年度之財務報告均經會計師查核；惟本公司管理階層認為上述子公司財務報告未經會計師查核，尚不致產生重大之影響。

(二) 投資關聯企業

非上市櫃公司普通股	112年12月31日	111年12月31日
碩奕太綠能股份有限公司 (碩奕太公司)	\$ 17,080	\$ 18,101

公司名稱	業務性質	主要營業場所	所持股權及表決權比例	
			112年 12月31日	111年 12月31日
碩奕太公司	能源技術服務業	新竹縣	27%	30%

碩奕太公司分別於 112 年 8 月 21 日及 12 月 12 日辦理現金增資，本公司未按持比例認購，以致持股比例由 30% 下降至 26.91%，調整資本公積 133 仟元。

採用權益法之投資及本公司對其所享有之損益及其他綜合損益份額，係按未經會計師查核之財務報告計算；惟本公司管理階層認為上述被投資公司財務報告未經會計師查核，尚不致產生重大之影響。

十、不動產、廠房及設備

	土 地	建 築 物	運 輸 設 備	租 賃 改 良 物	其 他 設 備	建 造 中 之 不 動 產	合 計
<u>成 本</u>							
112年1月1日餘額	\$ 45,623	\$101,051	\$ 4,415	\$ 4,702	\$ 8,129	\$ -	\$163,920
增 添	-	-	2,555	102,453	8,933	752	114,693
重 分 類	-	-	-	47,535	-	-	47,535
112年12月31日餘額	<u>\$ 45,623</u>	<u>\$101,051</u>	<u>\$ 6,970</u>	<u>\$154,690</u>	<u>\$ 17,062</u>	<u>\$ 752</u>	<u>\$326,148</u>
<u>累 計 折 舊</u>							
112年1月1日餘額	\$ -	\$ 23,404	\$ 3,807	\$ 4,437	\$ 5,521	\$ -	\$ 37,169
折舊費用	-	3,749	424	17,224	2,287	-	23,684
112年12月31日餘額	<u>\$ -</u>	<u>\$ 27,153</u>	<u>\$ 4,231</u>	<u>\$ 21,661</u>	<u>\$ 7,808</u>	<u>\$ -</u>	<u>\$ 60,853</u>
112年1月1日淨額	<u>\$ 45,623</u>	<u>\$ 77,647</u>	<u>\$ 608</u>	<u>\$ 265</u>	<u>\$ 2,608</u>	<u>\$ -</u>	<u>\$126,751</u>
112年12月31日淨額	<u>\$ 45,623</u>	<u>\$ 73,898</u>	<u>\$ 2,739</u>	<u>\$133,029</u>	<u>\$ 9,254</u>	<u>\$ 752</u>	<u>\$265,295</u>
<u>成 本</u>							
111年1月1日餘額	\$ 45,623	\$101,051	\$ 4,415	\$ 4,702	\$ 7,960	\$ -	\$163,751
增 添	-	-	-	-	169	-	169
111年12月31日餘額	<u>\$ 45,623</u>	<u>\$101,051</u>	<u>\$ 4,415</u>	<u>\$ 4,702</u>	<u>\$ 8,129</u>	<u>\$ -</u>	<u>\$163,920</u>
<u>累 計 折 舊</u>							
111年1月1日餘額	\$ -	\$ 19,654	\$ 3,490	\$ 2,870	\$ 4,554	\$ -	\$ 30,568
增 添	-	3,750	317	1,567	967	-	6,601
111年12月31日餘額	<u>\$ -</u>	<u>\$ 23,404</u>	<u>\$ 3,807</u>	<u>\$ 4,437</u>	<u>\$ 5,521</u>	<u>\$ -</u>	<u>\$ 37,169</u>
111年1月1日淨額	<u>\$ 45,623</u>	<u>\$ 81,397</u>	<u>\$ 925</u>	<u>\$ 1,832</u>	<u>\$ 3,406</u>	<u>\$ -</u>	<u>\$133,183</u>
111年12月31日淨額	<u>\$ 45,623</u>	<u>\$ 77,647</u>	<u>\$ 608</u>	<u>\$ 265</u>	<u>\$ 2,608</u>	<u>\$ -</u>	<u>\$126,751</u>

折舊費用係以直線基礎按下列耐用年數計提：

建 築 物	
廠房主建物	50年
機電動力設備	10至15年
運 輸 設 備	6年
租 賃 改 良 物	3至4年
其 他 設 備	3至15年

設定作為應付公司債擔保之不動產、廠房及設備金額，參閱附註

二七。

十一、租賃協議

(一) 使用權資產

	112年12月31日	111年12月31日
使用權資產帳面金額		
土 地	\$ 228,263	\$ 48,811
建 築 物	37,600	49,503
運 輸 設 備	282	1,395
	<u>\$ 266,145</u>	<u>\$ 99,709</u>

	112年度	111年度
使用權資產之增添	\$ 185,145	\$ 100,719
使用權資產之折舊費用		
土地	\$ 4,949	\$ 1,975
建築物	10,834	3,218
運輸設備	1,113	1,139
	<u>\$ 16,896</u>	<u>\$ 6,332</u>

除認列折舊費用外，本公司之使用權資產於 112 及 111 年度並未發生重大轉租及減損情形。

(二) 租賃負債

	112年12月31日	111年12月31日
租賃負債帳面金額		
流動	\$ 12,523	\$ 14,555
非流動	\$ 95,056	\$ 85,729

租賃負債之折現率區間如下：

	112年12月31日	111年12月31日
土地	2.37%-2.70%	2.15%
建築物	1.71%-2.50%	1.55%-1.71%
運輸設備	1.77%	1.77%

(三) 重要承租活動及條款

本公司承租若干土地、建築物及運輸設備以供營運使用，租賃期間為 3 到 70 年。於租賃期間終止時，本公司對所租賃之土地、建築物及運輸設備並無優惠承購權。

十二、其他資產

	112年12月31日	111年12月31日
留抵稅額	\$ 172,610	\$ 21,388
預付款項	4,259	10,614
暫付款	7,014	6,153
存出保證金	2,459	2,459
工程存出保證金	2,129	1,935
代付款	1,632	1,744
其他	546	846
	<u>\$ 190,649</u>	<u>\$ 45,139</u>

(接次頁)

(承前頁)

	112年12月31日	111年12月31日
流動	\$ 187,644	\$ 41,834
非流動	3,005	3,305
	<u>\$ 190,649</u>	<u>\$ 45,139</u>

十三、銀行借款

(一) 短期銀行借款

	112年12月31日	111年12月31日
抵押借款(附註二七)	\$ 6,973,550	\$ 7,358,900
信用借款	2,474,000	-
	<u>\$ 9,447,550</u>	<u>\$ 7,358,900</u>
<u>年利率(%)</u>		
抵押借款	2.34-2.68	2.21-2.37
信用借款	2.66	-

(二) 長期銀行借款

	112年12月31日	111年12月31日
抵押借款(附註二七)	\$ 3,000	\$ -
減：列為1年內到期部分	-	-
	<u>\$ 3,000</u>	<u>\$ -</u>
<u>年利率(%)</u>		
抵押借款	2.85	-

十四、應付公司債

	112年12月31日	111年12月31日
第一次國內有擔保普通公司債 (附註二七)	\$ 2,000,000	\$ 2,000,000
應付公司債折價	(<u>1,161</u>)	(<u>1,824</u>)
	1,998,839	1,998,176
減：列為1年內到期部份	-	-
	<u>\$ 1,998,839</u>	<u>\$ 1,998,176</u>

本公司於109年9月29日發行國內有擔保普通公司債2,000,000仟元，發行期間為5年，每年利率為0.62%，每年依票面利率單利計付息一次，自發行日起屆滿5年到期一次還本。

十五、其他負債

	<u>112年12月31日</u>	<u>111年12月31日</u>
<u>其他應付款</u>		
應付工程保留款	\$ 199,938	\$ 168,762
應付員工及董事酬勞	6,450	24,555
應付薪資及獎金	5,024	8,891
其 他	<u>12,763</u>	<u>10,801</u>
	<u>\$ 224,175</u>	<u>\$ 213,009</u>
<u>其他流動負債</u>		
代收 款	\$ 2,849	\$ 34,727
其 他	<u>452</u>	<u>597</u>
	<u>\$ 3,301</u>	<u>\$ 35,324</u>

十六、退職後福利計畫

本公司所適用「勞工退休金條例」之退休金制度，係屬政府管理之確定提撥退休計畫，依員工每月薪資 6% 提撥退休金至勞工保險局之個人專戶。

十七、資產負債之到期分析

本公司與建設業務有關之資產及負債係按營業週期作為劃分流動或非流動之標準，相關帳列金額依預期於資產負債表日後 1 年內及超過 1 年後將回收或償付之金額如下：

	<u>預期 1 年內 收回或償付</u>	<u>預期超過 1 年 收回或償付</u>	<u>合 計</u>
<u>112年12月31日</u>			
<u>資 產</u>			
應收票據及帳款	\$ 106	\$ -	\$ 106
其他應收款	15	-	15
存貨－建設業	9,358,841	6,695,495	16,054,336
其他流動資產	185,655	1,989	187,644
取得合約之增額成本	<u>57,886</u>	<u>-</u>	<u>57,886</u>
	<u>\$ 9,602,503</u>	<u>\$ 6,697,484</u>	<u>\$ 16,299,987</u>

	預期1年內 收回或償付	預期超過1年 收回或償付	合 計
<u>112年12月31日</u>			
負 債			
短期銀行借款	\$ 5,515,000	\$ 3,932,550	\$ 9,447,550
合約負債	2,683,237	46,071	2,729,308
應付票據	3,817	-	3,817
應付帳款	580,387	-	580,387
其他應付款	82,337	141,838	224,175
租賃負債	12,523	95,056	107,579
應付公司債	-	1,998,839	1,998,839
長期銀行借款	-	3,000	3,000
其他流動負債	3,301	-	3,301
	<u>\$ 8,880,602</u>	<u>\$ 6,217,354</u>	<u>\$ 15,097,956</u>
<u>111年12月31日</u>			
資 產			
應收票據及帳款	\$ 84	\$ -	\$ 84
其他應收款	23	-	23
存貨－建設業	267,873	12,912,125	13,179,998
其他流動資產	39,817	2,017	41,834
取得合約之增額成本	473	105,421	105,894
	<u>\$ 308,270</u>	<u>\$ 13,019,563</u>	<u>\$ 13,327,833</u>
負 債			
短期銀行借款	\$ -	\$ 7,358,900	\$ 7,358,900
合約負債	38,880	2,085,986	2,124,866
應付票據	44,718	-	44,718
應付帳款	193,401	3,814	197,215
其他應付款	52,241	160,768	213,009
租賃負債	14,555	85,729	100,284
應付公司債	-	1,998,176	1,998,176
其他流動負債	35,324	-	35,324
	<u>\$ 379,119</u>	<u>\$ 11,693,373</u>	<u>\$ 12,072,492</u>

十八、權 益

(一) 普通股股本

	112年12月31日	111年12月31日
額定股數(仟股)	<u>1,000,000</u>	<u>500,000</u>
額定股本	<u>\$ 10,000,000</u>	<u>\$ 5,000,000</u>
已發行且已收足股款之股數 (仟股)	<u>342,276</u>	<u>242,749</u>
已發行股本	<u>\$ 3,422,757</u>	<u>\$ 2,427,487</u>

已發行之普通股每股面額為 10 元，每股享有一表決權及收取股利之權利。

本公司股本變動主要係盈餘轉增資所致。

本公司於 111 年 3 月 15 日經董事會決議現金增資發行新股 31,000 仟股，每股面額 10 元，並以每股新台幣 23.5 元溢價發行，增資後實收股本為 2,427,167 仟元。上述現金增資案業經金管會證券期貨局於 111 年 5 月 23 日核准申報生效，並經董事會決議，以 111 年 7 月 26 日為增資基準日。

上述現金增資依公司法規定保留發行新股總額之 10% 由員工認購，依 IFRS2「股份基礎給付」規定，於 111 年認列薪資費用 18,414 仟元暨同額資本公積—股票發行溢價。

本公司於 112 年 6 月 19 日經股東會決議分配股票股利 995,270 仟元，業經金融監督管理委員會證券期貨局核准申報生效，並經董事會決議以 112 年 8 月 26 日為除權基準日。

(二) 資本公積

	112年12月31日	111年12月31日
<u>得用以彌補虧損、發放現金或撥充股本</u>		
股票發行溢價(1)	\$ 1,092,949	\$ 1,092,949
公司債轉換溢價(1)	168,700	168,700
<u>僅得用以彌補虧損</u>		
採用權益法認列關聯企業股權淨值之變動數(2)	133	-
	<u>\$ 1,261,782</u>	<u>\$ 1,261,649</u>

1. 發行溢價之資本公積得用以彌補虧損，亦得於公司無虧損時，用以發放現金或撥充股本，惟撥充股本時每年以實收股本之一定比率為限。
2. 此類之資本公積係本公司未實際取得或處分關聯企業股權時，因關聯企業權益變動認列之權益交易影響數。

(三) 保留盈餘及股利政策

依本公司章程之盈餘分派政策規定，年度決算如有盈餘，依法繳納稅捐，彌補累積虧損後，再提 10% 為法定盈餘公積，其餘再依法令規定提列或迴轉特別盈餘公積；如尚有餘額，併同累積未分配盈餘，由董事會擬具盈餘分配議案，提請股東會決議分派之。本公司已於 111 年 6 月 8 日股東會決議通過修正公司章程之盈餘分配及股利政策，分派股息及紅利之全部或一部分如以發放現金之方式為之，授權董事會以三分之二以上董事出席，及出席董事過半數同意後為之，並報告股東會，不適用前項應經股東會決議之規定。本公司章程規定之員工及董事酬勞分派政策，參閱附註二十。

另依據本公司章程規定，股利政策係依據本公司營運狀況、資金需求、內外部整體環境變化並兼顧股東利益，得以全數或部分分派。盈餘之分派得以現金股利或股票股利方式為之，股利分派額度維持於當年度可分配盈餘之 20% 至 100% 間，惟現金股利以不低於總股利 50%。

法定盈餘公積得用以彌補虧損。公司無虧損時，法定盈餘公積超過實收股本總額 25% 之部分除得撥充股本外，尚得以現金分配。

本公司 111 及 110 年度盈餘分配案如下：

	盈 餘 分 配 案		每 股 股 利 (元)	
	111 年度	110 年度	111 年度	110 年度
法定盈餘公積	\$ 220,890	\$ 63,536		
現金股利	995,270	317,575	\$ 4.1	\$ 1.5
股票股利	995,270	-	4.1	-

上述 111 年度現金股利已於 112 年 3 月 14 日董事會決議分配，其餘盈餘分配項目亦分別於 112 年 6 月 19 日及 111 年 6 月 8 日股東常會決議

本公司 113 年 3 月 14 日董事會擬議 112 年度盈餘分配案及每股股利如下：

	盈 餘 分 配 案		每 股 股 利 (元)	
法定盈餘公積	\$	30,687		
現金股利		140,333	\$	0.41
股票股利		136,910		0.40

上述現金股利已由董事會決議分配，其餘尚待預計於 113 年 6 月 12 日召開之股東常會決議。

十九、收入

	<u>112年度</u>	<u>111年度</u>
客戶合約收入		
不動產銷售收入	\$ 547,143	\$ 8,653,201

(一) 合約餘額

	<u>112年12月31日</u>	<u>111年12月31日</u>	<u>111年1月1日</u>
應收票據及帳款	\$ 106	\$ 84	\$ 196
合約負債—流動			
不動產銷售	\$ 2,729,308	\$ 2,124,866	\$ 2,793,773

(二) 合約成本相關資產

	<u>112年12月31日</u>	<u>111年12月31日</u>
<u>流動</u>		
取得合約之增額成本	\$ 57,886	\$ 105,894

本公司考量過去歷史經驗及不動產銷售合約之違約條款，認為取得合約所支付之佣金可全數回收。112 及 111 年度認列之費用分別為 473 仟元及 36,162 仟元。

二十、員工福利、折舊及攤銷費用

性 質 別	屬 於 營 業 成 本 者	屬 於 營 業 費 用 者	合 計
<u>112 年度</u>			
短期員工福利			
薪資費用	\$ 18,021	\$ 33,083	\$ 51,104
勞健保費用	2,011	2,239	4,250
確定提撥計畫	887	754	1,641
董事酬金	-	5,877	5,877
其他員工福利	924	1,852	2,776
折舊費用	-	40,580	40,580
攤銷費用	-	833	833

性 質 別	屬 於 營 業 成 本 者	屬 於 營 業 費 用 者	合 計
<u>111 年度</u>			
短期員工福利			
薪資費用	\$ 15,480	\$ 76,669	\$ 92,149
勞健保費用	1,861	4,015	5,876
確定提撥計畫	830	1,010	1,840
股份基礎給付			
權益交割	-	18,414	18,414
董事酬金	-	16,886	16,886
其他員工福利	768	6,548	7,316
折舊費用	-	12,933	12,933
攤銷費用	-	733	733

本公司 112 及 111 年度之平均員工人數分別為 52 人及 66 人，其中未兼任員工之董事分別為 7 人及 5 人，其計算基礎與員工福利費用一致。

本公司 112 及 111 年度之平均員工福利費用分別為 1,328 仟元及 2,059 仟元；本公司 112 及 111 年度之平均員工薪資費用分別為 1,136 仟元及 1,813 仟元，其平均員工薪資費用調整變動情形為減少 37.3%。

本公司董事、經理人及員工之報酬，依其職責、貢獻之價值及其績效並參酌同業通常水準訂定之。依本公司章程規定，董事及經理人之酬金經薪酬委員會審議後提請董事會決議之。其報酬除參考同業通常水準、公司經營績效、公司財務狀況及公司未來發展規劃外，亦依其個人對本公司營運參與程度、擔負之責任及績效目標達成情形給予合理報酬。本公司並適時的檢討相關績效考核標準及報酬內容之合理性，降低未來風險及落實公司永續經營之策略。

員工酬勞及董事酬勞

本公司依章程規定係按當年度扣除分派員工及董事酬勞前之稅前利益分別以 0.1% 至 5% 及不高於 2% 提撥員工酬勞及董事酬勞。112 及 111 年度估列之員工酬勞及董事酬勞分別於 113 年 3 月 14 日及 112 年 3 月 14 日經董事會決議如下：

現	金	112年度		111年度	
		估	列比例	估	列比例
員工酬勞		0.3%	\$ 1,075	0.3%	\$ 8,185
董事酬勞		1.5%	5,375	0.6%	16,370

年度個體財務報告通過發布日後若金額仍有變動，則依會計估計變動處理，於次一年度調整入帳。

111及110年度員工酬勞及董事酬勞之實際配發金額與各該年度個體財務報告之認列金額並無差異。

有關本公司董事會決議之員工酬勞及董事酬勞資訊，請至台灣證券交易所「公開資訊觀測站」查詢。

二一、所得稅

(一) 認列於損益之所得稅費用主要組成項目

	112年度	111年度
當期所得稅		
本年度產生者	\$ 6,226	\$ 479,598
未分配盈餘加徵	-	12,713
以前年度之調整	383	(78)
土地增值稅	39,301	496
	<u>45,910</u>	<u>492,729</u>
遞延所得稅		
本年度產生者	(885)	2,087
認列於損益之所得稅費用	<u>\$ 45,025</u>	<u>\$ 494,816</u>

會計所得與所得稅費用之調節如下：

	112年度	111年度
稅前淨利按法定稅率計算之		
所得稅費用	\$ 70,380	\$ 540,743
稅上不可減除之費損	9	-
調節項目之所得稅影響數		
免稅所得	(64,728)	(59,466)
未分配盈餘加徵	-	12,713
土地增值稅	39,301	496
未認列之暫時性差異	(320)	408
以前年度之當期所得稅費用		
於本年度之調整	383	(78)
認列於損益之所得稅費用	<u>\$ 45,025</u>	<u>\$ 494,816</u>

(二) 本期所得稅負債

	<u>112年12月31日</u>	<u>111年12月31日</u>
本期所得稅負債		
應付所得稅	\$ <u>3,789</u>	\$ <u>414,383</u>

(三) 遞延所得稅資產與負債

遞延所得稅資產及負債之變動如下：

<u>112 年度</u>	<u>年 初 餘 額</u>	<u>認 列 於 損 益</u>	<u>年 底 餘 額</u>
<u>遞延所得稅資產</u>			
暫時性差異			
採用權益法之投資	\$ 1,515	\$ 531	\$ 2,046
未實現兌換損失	<u>-</u>	<u>-</u>	<u>-</u>
	<u>\$ 1,515</u>	<u>\$ 531</u>	<u>\$ 2,046</u>
<u>遞延所得稅負債</u>			
暫時性差異			
未實現兌換利益	\$ 1,526	(\$ 354)	\$ 1,172
<u>111 年度</u>			
<u>遞延所得稅資產</u>			
暫時性差異			
採用權益法之投資	\$ 1,692	(\$ 177)	\$ 1,515
未實現兌換損失	384	(384)	-
	<u>\$ 2,076</u>	<u>(\$ 561)</u>	<u>\$ 1,515</u>
<u>遞延所得稅負債</u>			
暫時性差異			
未實現兌換利益	\$ -	\$ 1,526	\$ 1,526

(四) 所得稅核定情形

本公司截至 110 年度止之營利事業所得稅申報案件業經稅捐稽徵機關核定。

二二、每股盈餘

	<u>本 年 度 淨 利</u>	<u>股 數 (仟 股)</u>	<u>每 股 盈 餘 (元)</u>
<u>112 年度</u>			
基本每股盈餘			
本年度淨利	\$ 306,874	342,276	\$ <u>0.90</u>
具稀釋作用潛在普通股之影響			
員工酬勞	<u>-</u>	<u>82</u>	
稀釋每股盈餘			
本年度淨利加潛在普通股 之影響	<u>\$ 306,874</u>	<u>342,358</u>	<u>\$ 0.90</u>

	<u>本年度淨利</u>	<u>股數(仟股)</u>	<u>每股盈餘(元)</u>
<u>111 年度</u>			
基本每股盈餘			
本年度淨利	\$ 2,208,900	317,530	<u>\$ 6.96</u>
具稀釋作用潛在普通股之影響			
員工酬勞	<u>-</u>	<u>325</u>	
稀釋每股盈餘			
本年度淨利加潛在普通股之影響	<u>\$ 2,208,900</u>	<u>317,855</u>	<u>\$ 6.95</u>

計算每股盈餘時，無償配股之影響業已追溯調整，該無償配股基準日訂於 112 年 8 月 26 日。因追溯調整，111 年度基本及稀釋每股盈餘變動如下：

	<u>追 溯 調 整 前</u>	<u>追 溯 調 整 後</u>
基本每股盈餘	<u>\$ 9.81</u>	<u>\$ 6.96</u>
稀釋每股盈餘	<u>\$ 9.79</u>	<u>\$ 6.95</u>

單位：每股元

若本公司得選擇以股票或現金發放員工酬勞，則計算稀釋每股盈餘時，假設員工酬勞將採發放股票方式，並於該潛在普通股具有稀釋作用時計入加權平均流通在外股數，以計算稀釋每股盈餘。於次年度決議員工酬勞發放股數前計算稀釋每股盈餘時，亦繼續考量該等潛在普通股之稀釋作用。

二三、股份基礎給付協議

(一) 員工認股權計劃

本公司於 107 年 12 月 20 日給與員工認股權 3,000 單位，每一單位可認購普通股 1,000 股。給與對象包含本公司及子公司符合特定條件之員工。認股權之存續期間為 4 年，憑證持有人於發行屆滿 2 年之日起，可行使被給與之一定比例之認股權。認股權行使價格為發行當日本公司普通股收盤價格，認股權發行後，遇有本公司普通股股份發生變動時，或本公司發放現金股利，其普通股現金股利占每股時價超過規定比率者，認股權行使價格依規定公式予以調整。

員工認股權之相關資訊如下：

員工認股權	111年度	
	單位	加權平均執行價格
期初流通在外	924	\$ 12.2 元
本期放棄	(24)	12.2 元
本期執行	(900)	12.2 元
期末流通在外	-	-
期末可執行之認股權	-	-
本期給與之認股權加權 平均公允價值(元)	\$ -	

本公司於 107 年 12 月給與之員工認股權使用二元樹評價模式，評價模式所採用之輸入值如下：

	107年12月
給與日股價	16.10 元
執行價格	16.10 元
預期波動率	23.48%
存續期間	4 年
無風險利率	0.6710%

預期波動率係基於過去 5 年歷史股票價格波動率，且已將提早執行之效果納入考量。

(二) 現金增資保留員工認股

本公司於 111 年 3 月 15 日經董事會決議通過現金增資發行新股案，並依據公司法保留 3,100 仟股作為員工認購。如有員工認購不足或放棄認購之股份，則授權董事長洽特定人認購之。

本公司於 111 年 6 月 22 日給與之現金增資保留員工認購股份使用 Black-Scholes 選擇權評價模式，評價模式所採用之輸入值如下：

	111年6月22日
給與日股價	29.43 元
執行價格	23.50 元
預期波動率	17.62%
存續期間	0.077 年
無風險利率	0.5884%

111 度認列上述現金增資保留員工認購權利之酬勞成本為 18,414 仟元。

二四、資本風險管理

本公司進行資本管理以確保能夠於繼續經營之前提下，藉由將債務及權益餘額最適化，以使股東報酬極大化。

本公司資本結構係由淨債務（即借款減除現金及約當現金）及權益（即股本、資本公積、保留盈餘及其他權益項目）組成。

本公司主要管理階層定期檢視集團資本結構，內容包括考量各類資本之成本及相關風險。本公司依據主要管理階層之建議，將藉由支付股利、發行新股、買回股份及發行新債或償付舊債等方式平衡其整體資本結構。

二五、金融工具

(一) 公允價值資訊－非按公允價值衡量之金融工具

本公司非按公允價值衡量之金融資產及金融負債之帳面金額均係趨近其公允價值。

(二) 公允價值資訊－以重複性基礎按公允價值衡量之金融工具

1. 公允價值層級

	第 1 等級	第 2 等級	第 3 等級	合 計
<u>112 年 12 月 31 日</u>				
透過損益按公允價值衡量之 金融資產				
國內上市（櫃）公司	\$ 74,210	\$ -	\$ -	\$ 74,210
國內未上市（櫃）公司	4,025	-	76,000	80,025
國內基金受益憑證	<u>377,869</u>	-	-	<u>377,869</u>
	<u>\$ 456,104</u>	<u>\$ -</u>	<u>\$ 76,000</u>	<u>\$ 532,104</u>
<u>111 年 12 月 31 日</u>				
透過損益按公允價值衡量之 金融資產				
國內上市（櫃）公司	\$ 63,855	\$ -	\$ -	\$ 63,855
國內未上市（櫃）公司	14,700	-	76,000	90,700
國內基金受益憑證	<u>1,447,126</u>	-	-	<u>1,447,126</u>
	<u>\$1,525,681</u>	<u>\$ -</u>	<u>\$ 76,000</u>	<u>\$1,601,681</u>

112 及 111 年度無第一等級與第二等級公允價值衡量間移轉之情形。

2. 第三等級公允價值衡量之評價技術及輸入值

本公司持有國內未上市櫃之有價證券因無市場價格參考時，係採用評價方法估計，其公允價值參考被投資公司資產法估算。

(三) 金融工具之種類

	112年12月31日	111年12月31日
<u>金融資產</u>		
透過損益按公允價值衡量		
強制透過損益按公允價值 衡量	\$ 532,104	\$ 1,601,681
按攤銷後成本衡量之金融資產	3,068,094	4,347,287
<u>金融負債</u>		
按攤銷後成本衡量	12,246,454	9,778,812

按攤銷後成本衡量之金融資產餘額係包含現金及約當現金、按攤銷後成本衡量之金融資產－流動、應收票據及帳款、其他應收款、工程存出保證金及存出保證金等按攤銷後成本衡量之金融資產。

按攤銷後成本衡量之金融負債餘額係包含短期銀行借款、應付票據、應付帳款、其他應付款、應付公司債、長期銀行借款及存入保證金等按攤銷後成本衡量之金融負債。

(四) 財務風險管理目的與政策

本公司主要金融工具包括權益投資、應收票據及帳款、應付票據、應付帳款、應付公司債、借款及租賃負債。本公司之財務部門藉由依照風險程度與廣度分析暴險之內部風險報告監督及管理本公司營運有關之財務風險。該等風險包括市場風險（包含匯率風險及利率風險）、信用風險及流動性風險。

1. 市場風險

本公司之營運活動使其承擔之主要財務風險為外幣匯率變動風險及利率變動風險。

(1) 匯率風險

本公司並未從事外幣計價之銷貨與進貨交易，匯率風險僅有美金外幣存款及採用權益法之投資因匯率波動而產生之市場價格波動風險，管理階層評估其風險並不重大。

(2) 利率風險

本公司係同時以固定及浮動利率借入資金而產生利率暴險，於資產負債表日受利率暴險之金融資產及金融負債帳面金額如下：

	112年12月31日	111年12月31日
具公允價值利率風險		
金融資產	\$ 495,786	\$ 1,140,943
金融負債	2,106,418	2,098,460
具現金流量利率風險		
金融資產	2,567,469	3,201,664
金融負債	9,450,550	7,358,900

敏感度分析

下列敏感度分析係依金融工具於資產負債表日之利率暴險而決定。對於浮動利率負債，其分析方式係假設資產負債表日流通在外之負債金額於報導期間皆流通在外。向主要管理階層報告利率時所使用之變動率為利率變動1%，此亦代表管理階層對利率之合理可能變動範圍之評估。當利率增加1%，在所有其他變數維持不變之情況下，112及111年度之稅前淨利將分別減少68,831仟元及41,572仟元。

2. 信用風險

信用風險係指交易對方拖欠合約義務而造成財務損失之風險。截至資產負債表日止，本公司可能因交易對方未履行義務造成財務損失之最大信用風險暴險主要係來自於個體資產負債表所認列之金融資產帳面金額。

本公司之交易對象均為信用良好之公司組織及個人，且主係在預售時即簽訂合約並按期收款，因此不預期有重大之信用風險。

3. 流動性風險

本公司係透過管理及維持足夠部位之現金及約當現金以支應營運並減輕現金流量波動之影響。本公司管理階層監督銀行融資額度使用狀況並確保借款合同條款之遵循。

銀行借款對本公司而言係為一項重要流動性來源。截至 112 年及 111 年 12 月 31 日止，本公司未動用之銀行融資額度分別為 387,000 仟元及 1,131,000 仟元。

附註十七係說明本公司已約定還款期間之非衍生金融負債剩餘合約到期分析，其係依據本公司最早可能被要求還款之日期，按金融負債未折現現金流量（包含利息及本金）編製。

二六、關係人交易

除已於其他附註揭露外，本公司與關係人間之交易如下：

(一) 關係人名稱及其關係

關 係 人 名 稱	與 本 公 司 之 關 係
吳錫坤	本公司董事之一親等親屬
翁金鐘(註)	本公司董事長之一親等親屬
總太建設開發股份有限公司(總太建設公司)	法人董事
財團法人永福教育基金會(永福教育基金會)	實質關係人
學洋管理顧問有限公司(學洋管理公司)	其他關係人
總太營造公司	子公司
日太管理公司	子公司
大舜廣告公司	子公司
總太地產公司	子公司

註：自 112 年 4 月起已非關係人。

(二) 本公司與總太營造公司簽訂之外包工程合約明細如下：

建 案 名 稱	合 約 總 價 (未 稅)	本 年 度 累 工 程 成 本	計 工 程 成 本	應 付 工 程 款
<u>112 年 12 月 31 日</u>				
總太聚作	\$ 762,864	\$ -	\$ -	\$ 3,814
心之所向	1,816,040	708,256	1,625,356	38,137
之 序	597,630	-	-	-
鑫港尾段	78,257	-	-	-
	<u>\$ 3,254,791</u>	<u>\$ 708,256</u>	<u>\$ 1,625,356</u>	<u>\$ 41,951</u>

建 案 名 稱	合 約 總 價 (未 稅)	本 年 度 工 程 成 本	累 計 工 程 成 本	計 應 付 工 程 款
<u>111年12月31日</u>				
共好 Melody	\$ 281,804	\$ 45,104	\$ 281,804	\$ 1,315
總太聚作	762,864	68,658	762,864	15,257
心之所向	<u>1,816,040</u>	<u>762,737</u>	<u>917,100</u>	<u>-</u>
	<u>\$ 2,860,708</u>	<u>\$ 876,499</u>	<u>\$ 1,961,768</u>	<u>\$ 16,572</u>

對關係人之工程外包，係經雙方議價後決定，並按合約約定收款。

(三) 承租協議

關 係 人 名 稱	112年度	111年度
<u>取得使用權資產</u>		
總太營造公司	\$ <u>-</u>	\$ <u>49,933</u>

帳 列 項 目	關 係 人 名 稱	112年12月31日	111年12月31日
租賃負債	總太營造公司	\$ <u>38,246</u>	\$ <u>48,509</u>

帳 列 項 目	關 係 人 類 別 / 名 稱	112年度	111年度
利息費用	總太營造公司	\$ <u>1,058</u>	\$ <u>113</u>
租賃費用	子公司	\$ <u>211</u>	\$ <u>240</u>

本公司於 111 年度向總太營造公司及其他子公司承租房屋及建築，租賃期間為 1 至 5 年，租金係參考類似資產之租金水準，並依租約按月支付固定租賃給付。

租賃費用包含短期租賃及低價值資產租賃費用。短期租賃及低價值資產租賃未來將支付之租賃給付總額如下：

	112年12月31日	111年12月31日
未來將支付之租賃給付總額	\$ <u>-</u>	\$ <u>240</u>

(四) 轉租協議

營業租賃轉租

本公司以營業租賃轉租建築物之使用權予子公司，租賃期間為4年，租金依租約按月收取固定租賃給付。截至112年止，未來將收取之租賃給付總額分別為19,536仟元。112年度認列之租賃收入為3,915仟元。

(五) 應收關係人款項

帳列項目	關係人類別	112年12月31日	111年12月31日
應收票據	子公司	\$ 98	\$ -

(六) 營業費用

帳列項目	關係人類別／名稱	112年度	111年度
捐贈費用	永福教育基金會	\$ 1,500	\$ 1,600
其他費用	子公司	553	-
	其他關係人	121	210
		<u>\$ 2,174</u>	<u>\$ 1,819</u>

(七) 營業外收入及支出

帳列項目	關係人類別／名稱	112年度	111年度
其他收入	子公司	\$ 4,856	\$ 1,183
	總太建設公司	1,050	-
		<u>\$ 5,906</u>	<u>\$ 1,183</u>

(八) 本公司於111年度支付吳錫坤土地介紹費7,000仟元。

(九) 本公司於111年度支付子公司總太營造公司同業擔保手續費5,878仟元。

(十) 主要管理階層薪酬

	112年度	111年度
短期員工紅利	\$ 26,433	\$ 26,856
退職後福利	310	217
股份基礎給付	-	6,237
	<u>\$ 26,743</u>	<u>\$ 33,310</u>

董事及其他主要管理階層之薪酬係由薪酬委員會依照個人績效及市場趨勢決定。

二七、質抵押之資產

下列資產業經提供為銀行借款之銀行保證及普通公司債之履約保證：

	112年12月31日	111年12月31日
存貨－建設業	\$ 15,561,173	\$ 12,511,794
按攤銷後成本衡量之金融資產	798,788	1,879,530
不動產、廠房及設備淨額	<u>111,972</u>	<u>113,536</u>
	<u>\$ 16,471,933</u>	<u>\$ 14,504,860</u>

二八、重大或有負債及未認列之合約承諾

除已於其他附註所述者外，於 112 年 12 月 31 日之重大承諾及或有事項如下：

本公司與客戶簽訂之預售房屋買賣合約，明細如下：

建 案 名 稱	合約總價 (含稅)	已 收 總 價
心之所向	\$ 15,942,220	\$ 2,683,237
之 序	<u>2,238,050</u>	<u>45,771</u>
	<u>\$ 18,180,270</u>	<u>\$ 2,729,008</u>

二九、具重大影響之外幣資產及負債資訊

以下資訊係按本公司功能性貨幣以外之外幣彙總表達，所揭露之匯率係指該等外幣換算至功能性貨幣之匯率。具重大影響之外幣資產及負債如下：

外 幣 資 產	112年12月31日			111年12月31日		
	外 幣	匯 率	新 台 幣	外 幣	匯 率	新 台 幣
貨幣性項目						
美 金	\$ 2,509	30.705	\$ 77,038	\$ 2,403	30.710	\$ 73,794

具重大影響之外幣兌換損益已實現及未實現如下：

外 幣	112年度		111年度	
	匯 率	淨兌換損失	匯 率	淨兌換利益
美 金	31.155 (美金：新台幣)	(<u>\$ 67</u>)	29.805 (美金：新台幣)	<u>\$ 7,186</u>

三十、附註揭露事項

(一) 重大交易事項及(二)轉投資事業相關資訊

1. 資金貸與他人：無。
2. 為他人背書保證：附表一。
3. 年底持有有價證券情形（不包含投資子公司及關聯企業部分）：附表二。
4. 累積買進或賣出同一有價證券之金額達新臺幣 3 億元或實收資本額 20% 以上：附表三。
5. 取得不動產之金額達新臺幣 3 億元或實收資本額 20% 以上：無。
6. 處分不動產之金額達新臺幣 3 億元或實收資本額 20% 以上：附表四。
7. 與關係人進、銷貨之金額達新臺幣 1 億元或實收資本額 20% 以上：附表五。
8. 應收關係人款項達新臺幣 1 億元或實收資本額 20% 以上：無。
9. 從事衍生工具交易：無。
10. 被投資公司資訊：附表六。

(三) 大陸投資資訊

1. 大陸被投資公司名稱、主要營業項目、實收資本額、投資方式、資金匯出入情形、持股比例、本年度損益及認列之投資損益、年底投資帳面金額、已匯回投資損益及赴大陸地區投資限額：無。
2. 與大陸被投資公司直接或間接經由第三地區所發生下列之重大交易事項，及其價格、付款條件、未實現損益：無。

(四) 主要股東資訊：附表七。

富華創新股份有限公司及子公司
(原名總太地產開發股份有限公司)

為他人背書保證

民國 112 年 1 月 1 日至 12 月 31 日

附表一

單位：新台幣仟元

編號	背書保證者 公司名稱	被背書保證對象		對單一企業 背書保證限額	本年度最高 背書保證餘額	年底背書 保證餘額	實際動支金額	以財產擔保之 背書保證金額	累計背書保證 金額佔最近期 財務報表淨值 之比率	背書保證 最高限額	屬母公司對 子公司背書 保證	屬子公司對母 公司背書保證	屬對大陸地區 背書保證
		名稱	關係										
0	本公司	總太營造公司	子公司	\$ 689,514 (註一)	\$ 10,000	\$ 10,000	\$ 10,000	\$ -	0.15%	\$ 2,758,059 (註一)	Y	-	-
0	本公司	日太管理公司	子公司	689,514 (註一)	121,759	116,706	116,706	-	1.69%	2,758,059 (註一)	Y	-	-
1	總太營造公司	本公司	母公司	12,721,350 (註二)	1,280,070	1,280,070	1,280,070	-	100.62%	15,265,620 (註二)	-	Y	-
1	總太營造公司	永豐泰地產股份 有限公司	無	12,721,350 (註二)	341,500	-	-	-	-	15,265,620 (註二)	-	-	-

註一：本公司對單一企業背書保證額度不得超過本公司淨值之 10%，對外背書保證之總額不得超過本公司當期淨值 40%。

註二：基於承攬工程需要之共同起造人間依合約規定互保，及預售屋銷售合約之履約保證同業連帶擔保，惟個別背書保證限額不得超過總太營造公司當期淨值之 10 倍，背書保證總額不得超過總太營造公司當期淨值 12 倍。

富華創新股份有限公司及子公司
(原名總太地產開發股份有限公司)

年底持有有價證券情形

民國 112 年 12 月 31 日

附表二

單位：新台幣仟元／仟股／仟單位

持有之公司	有價證券種類及名稱	與有價證券發行人之關係	帳列科目	年			備註	
				股數／單位	帳面金額	持股比例%		
本公司	<u>股票</u>							
	和潤企業股份有限公司	無	透過損益按公允價值衡量之金融資產－流動	132	\$ 16,896	-	\$ 16,896	
	大立光電股份有限公司	無	透過損益按公允價值衡量之金融資產－流動	3	8,610	-	8,610	
	台灣積體電路製造股份有限公司	無	透過損益按公允價值衡量之金融資產－流動	9	5,337	-	5,337	
	鴻海精密工業股份有限公司	無	透過損益按公允價值衡量之金融資產－流動	415	43,367	-	43,367	
	台中國際育樂股份有限公司	無	透過損益按公允價值衡量之金融資產－非流動	-	4,025	-	4,025	
	關網資訊股份有限公司	無	透過損益按公允價值衡量之金融資產－非流動	61	1,000	1	1,000	
	創奕能源科技股份有限公司	無	透過損益按公允價值衡量之金融資產－非流動	1,000	75,000	2	75,000	
	<u>基金及受益憑證</u>							
	國泰臺灣低波動股利精選 30 基金	無	透過損益按公允價值衡量之金融資產－流動	519	13,712	-	13,712	
	國泰台灣 ESG 永續高股息 ETF 基金	無	透過損益按公允價值衡量之金融資產－流動	665	14,497	-	14,497	
	日盛貨幣市場基金	無	透過損益按公允價值衡量之金融資產－流動	18,449	281,432	-	281,432	
	台新 1699 貨幣基金	無	透過損益按公允價值衡量之金融資產－流動	4,325	60,307	-	60,307	
	兆豐全球債券 ETF 基金	無	透過損益按公允價值衡量之金融資產－流動	800	7,921	-	7,921	
總太營造公司	<u>股票</u>							
	富邦金融控股股份有限公司	無	透過損益按公允價值衡量之金融資產－流動	-	22	-	22	乙種特別股
	富邦金融控股股份有限公司	無	透過損益按公允價值衡量之金融資產－流動	-	-	-	-	丙種特別股
	富邦金融控股股份有限公司	無	透過損益按公允價值衡量之金融資產－流動	-	1	-	1	
	英屬蓋曼群島商中租控股股份有限公司	無	透過損益按公允價值衡量之金融資產－流動	100	9,790	-	9,790	
	台中國際育樂股份有限公司	無	透過損益按公允價值衡量之金融資產－非流動	-	8,050	-	8,050	
	<u>基金及受益憑證</u>							
台新 1699 貨幣基金	無	透過損益按公允價值衡量之金融資產－流動	47,632	664,111	-	664,111		
日盛貨幣市場基金	無	透過損益按公允價值衡量之金融資產－流動	3,284	50,103	-	50,103		

富華創新股份有限公司及子公司
(原名總太地產開發股份有限公司)

累積買進或賣出同一有價證券之金額達新臺幣 3 億元或資本額 20% 以上

民國 112 年 1 月 1 日至 12 月 31 日

附表三

單位：新台幣仟元／仟股／仟單位

買賣之公司	有價證券種類及名稱	帳列科目	交易對象	關係	年初		入賣				出其				他年		底
					股數/單位	金額	股數/單位	金額	股數/單位	售價	帳面成本	處分損益	股數/單位	金額	股數/單位	金額	金額
本公司	股票 總太營造股份有限公司	採用權益法之投資	-	子公司	20,100	\$ 229,231 (註一)	77,009	\$ 770,090	-	\$ -	\$ -	\$ -	2,891 (註二)	\$ 222,878 (註三)	100,000	\$ 1,222,199 (註一)	
本公司	基金及受益憑證 台新 1699 貨幣市場基金	透過損益按公允價值衡量之金融資產-流動	-	-	61,141	841,616 (註四)	101,183	1,400,000	157,999	2,189,163	2,180,000	9,163			4,325	60,307 (註四)	
	日盛貨幣市場基金	透過損益按公允價值衡量之金融資產-流動	-	-	38,696	583,178 (註四)	18,449	280,000	38,696	584,499	580,000	4,499			18,449	281,432 (註四)	
總太營造公司	台新 1699 貨幣市場基金	透過損益按公允價值衡量之金融資產-流動	-	-	-	-	47,632	660,000	-	-	-	-			47,632	664,111 (註四)	

註一：年初、年底金額包含採用權益法認列之投資損益。

註二：係子公司自 111 年度可分配盈餘中提撥分配股票股利之股數。

註三：係採用權益法認列之子公司及關聯企業利益(損失)份額及發放現金股利合計數。

註四：係指資產負債表日之淨資產價值。

富華創新股份有限公司及子公司

(原名總太地產開發股份有限公司)

處分不動產之金額達新臺幣 3 億元或實收資本額 20% 以上

民國 112 年 1 月 1 日至 12 月 31 日

附表四

單位：新台幣仟元

處分不動產之公司	財產名稱	事實發生日	原取得日期	帳面金額	交易金額	價款收取情形	處分損益	交易對象	關係	處分目的	價格決定之參考依據	其他約定事項
本公司	台中市北屯區溝背段 38 地號	112 年 4 月 17 日	104 年 7 月 20 日	\$ 197,294	\$ 385,849	\$ 385,849	\$ 188,555	自然人	無	獲取處分利益	議價	—

富華創新股份有限公司及子公司

(原名總太地產開發股份有限公司)

與關係人進、銷貨之金額達新臺幣 1 億元或實收資本額 20% 以上

民國 112 年 1 月 1 日至 12 月 31 日

附表五

單位：新台幣仟元

進(銷)貨之公司	交易對象名稱	關係	交易情形			交易條件與一般交易不同之情形及原因		應收(付)票據、帳款		備註	
			進(銷)貨金額	佔總進(銷)貨之比率	授信期間	單價	授信期間	餘額	佔總應收(付)票據、帳款之比率		
本公司	總太營造公司	子公司	發包工程	\$ 708,256	22%	依合約規定	\$ -	—	(\$ 41,951)	(7%)	

富華創新股份有限公司及子公司
(原名總太地產開發股份有限公司)

被投資公司資訊

民國 112 年 1 月 1 日至 12 月 31 日

附表六

單位：新台幣仟元／仟股

投資公司名稱	被投資公司名稱	所在地	主要營業項目	原始投資金額		年底持有			被投資公司 本年度(損)益	本年度認列之 投資(損)益	備註
				本年年底	去年年底	股數	比率(%)	帳面金額			
本公司	總太營造公司	台中市	綜合營造業	\$ 967,200	\$ 197,110	100,000	100	\$ 1,222,199	\$ 240,741	\$ 222,887	子公司
	日太管理公司	台中市	不動產租賃業	300,000	300,000	30,000	100	304,735	4,998	4,998	子公司
	總太地產公司	台中市	住宅及大樓開發租售	8,000	8,000	800	100	6,878	(216)	(216)	子公司
	大舜廣告公司	台中市	餐館業	20,000	20,000	2,000	100	12,404	(1,548)	(1,390)	子公司
	碩奕太公司	新竹縣	能源技術服務業	18,300	18,300	1,830	27	17,080	(3,866)	(1,154)	—

富華創新股份有限公司
(原名總太地產開發股份有限公司)

主要股東資訊

民國 112 年 12 月 31 日

附表七

主 要 股 東 名 稱	股 份	
	持 有 股 數	持 股 比 例
祚榮投資股份有限公司	35,395,403	10.34%

註 1：本表主要股東資訊係由集保公司以當季季底最後一個營業日，計算股東持有公司已完成無實體登錄交付（含庫藏股）之普通股及特別股合計達 5% 以上資料。本公司個體財務報告所記載股本與實際已完成無實體登錄交付股數，可能因編製計算基礎不同或有差異。

註 2：上開資料如屬股東將持股交付信託，係以受託人開立信託專戶之委託人個別分戶揭示。至於股東依據證券交易法令辦理持股超過 10% 之內部人股權申報，其持股包括本人持股加計其交付信託且對信託財產具有運用決定權股份等，有關內部人股權申報資料請參閱公開資訊觀測站。

六、公司及其關係企業最近年度及截至年報刊印日止發生財務週轉困難情事：無此情事。

柒、財務狀況及財務績效之檢討分析與風險事項

一、財務狀況

(一)最近二年度資產、負債及權益發生重大變動之主要原因：

財務狀況比較分析表

單位：新台幣仟元

項 目 \ 年 度	111 年度	112 年度	差 異	
			金 額	%
流動資產	20,023,451	21,235,213	1,211,762	6.05
不動產、廠房及設備	131,723	278,308	146,585	111.28
其他非流動資產	673,577	844,638	171,061	25.40
資產總計	20,828,751	22,358,159	1,529,408	7.34
短期銀行借款	7,774,800	9,447,550	1,672,750	21.52
流動負債	3,196,969	3,736,455	539,486	16.87
非流動負債	2,273,569	2,279,004	5,435	0.24
負債總計	13,245,338	15,463,009	2,217,671	16.74
股本	2,427,487	3,422,757	995,270	41.00
資本公積	1,261,649	1,261,782	133	0.01
保留盈餘	3,894,277	2,210,611	(1,683,666)	(43.23)
其他權益	-	-	-	-
權益總計	7,583,413	6,895,150	(688,263)	(9.08)

增減變動比例分析說明（前後期變動達百分之二十以上，且變動金額達新臺幣一千萬元者）：

1. 不動產、廠房及設備：係接待會館裝修工程增加。
2. 其他非流動資產：係112年取得台中市西屯區鑫港尾段地上權，認列使用權資產所致。
3. 短期銀行借款：係興建建案動撥銀行借款所致。
4. 股本及保留盈餘：係發放股票股利及現金股利所致。

(二)重大變動項目之未來因應計畫：

上述變動對本公司無重大影響，故無需擬定因應計畫。

二、財務績效

(一)最近二年度營業收入、營業純益與稅前純益重大變動之主要原因：

財務績效比較分析表

單位：新台幣仟元

項 目	年 度	111 年度	112 年度	差 異	
				金 額	%
營業收入		8,697,505	1,522,239	(7,175,266)	(82.50)
營業成本		5,697,874	880,962	(4,816,912)	(84.54)
營業毛利		2,999,631	641,277	(2,358,354)	(78.62)
營業費用		311,646	290,900	(20,746)	(6.66)
營業淨利		2,687,985	350,377	(2,337,608)	(86.97)
營業外收入及支出		22,727	62,120	39,393	173.33
稅前淨利		2,710,712	412,497	(2,298,215)	(84.78)
所得稅費用		501,812	105,623	(396,189)	(78.95)
本期淨利		2,208,900	306,874	(1,902,026)	(86.11)
其他綜合損益		-	-	-	-
綜合損益總額		2,208,900	306,874	(1,902,026)	(86.11)

增減變動比例分析說明(前後期變動達百分之五十以上，且變動金額達新臺幣一千萬元者)：

1. 112年度獲利減少主要係營收認列之建案規畫不同，111年度係個案「總太聚作」及「共好Melody」完工交屋，112年係出售營建用地及子公司合建分售案「女王萬歲」完工交屋。
2. 營業外收入及支出：主要係投資評價增值所致。

(二)預期銷售數量與其依據，對公司未來財務業務之可能影響及因應計畫：
住家及店面皆已完銷之總銷 159 億「心之所向」個案，預計自 113 年第四季起交屋並認列營業收入。另本公司 112 年於台中市水湳推出「之序」住宅個案已在熱列銷售中，同區現有的營建用地及地上權亦在陸續做為未來推案規畫中，將有助於未來營業收入及現金流入。

三、現金流量

(一)最近年度現金流量變動情形分析：

單位：新台幣仟元

項 目 \ 年 度	111 年度	112 年度	變動金額
營業活動	4,613,834	(1,570,246)	(6,184,080)
投資活動	(1,790,825)	1,272,465	3,063,290
籌資活動	(1,513,516)	664,257	2,177,773
匯率變動對現金之影響	-	-	-
合 計	1,309,493	366,476	(943,017)

現金流量變動情形分析：

1. 營業活動：係112年興建個案持續投入，致使現金流出。
2. 投資活動：係112年出售貨幣型基金，致使現金流入。
3. 籌資活動：係112年動撥銀行借款，致使現金流入。

(二)流動性不足之改善計畫：

1. 流動性分析

項 目 \ 年 度	111 年度	112 年度	增(減)比率
現金流量比率(%)	42.05	-	(100.00)
現金流量允當比率(%)	-	-	-
現金再投資比率(%)	43.39	-10.76	(124.80)

增減比例變動說明：

係因持續對於興建個案之投入，致使營業活動為淨現金流出所致。

2. 現金不足額之補救措施：不適用。

(三)未來一年現金流動性分析：

單位：新台幣仟元

期初現金 餘額(1)	預計全年來 自營業活動 淨現金流量 (2)	全年其他 活動現金 流量(3)	現金剩餘 (不足)數額 (1)+(2)+(3)	現金不足額 之補救措施	
				投資計劃	融資計劃
2,978,769	2,832,052	(2,019,900)	3,790,921	-	-

四、最近年度重大資本支出對財務業務之影響：無。

五、最近年度轉投資政策、其獲利或虧損之主要原因、改善計畫及未來一年投資計畫：

單位：新台幣仟元

本公司轉投資明細	投資金額	政策	獲利(虧損)之主要原因	改善計畫	未來其他計畫
總太營造(股)公司	967,200	整合公司營運確保營造品質之控管	合建案「女王萬歲」完工交屋認列收入	無	無
日太資產管理(股)公司	300,000	多方拓展業務及承接政府或民間 BOT 案	租賃收入	無	無
總太地產開發(股)公司(註)	8,000	住宅及大樓開發租售	管銷支出	無	無
大舜廣告(股)公司	20,000	餐飲服務	餐飲收入	無	無
碩奕太綠能(股)公司	18,300	能源技術服務	管銷支出	無	無

註：原皮卡電力(股)公司於 112 年 8 月更名。

六、最近年度及截至年報刊印日止風險事項之分析評估：

(一)利率、匯率變動、通貨膨脹情形對公司損益之影響及未來因應措施：

1. 利率變動對公司損益之影響及未來因應措施

國內融通利率自 2022 年至今已調升 0.875 個百分點，土建融利率的調升將使公司成本增加。未來公司仍持續密切注意利率之變動及全球經濟發展趨勢，本集團與往來銀行保有良好之授信往來關係，將積極與往來銀行爭取最低之利率，適時採取必要籌資工具措施以規避利率上漲之風險。

2. 匯率變動對公司損益之影響及未來因應措施

本集團主要從事建設業，合作廠商亦大多為本國廠商，以本國貨幣計價，因此匯率變動對本集團並無重大影響。另本集團有開立外幣存款帳戶來進行外匯部位管理，並適時調整外匯帳戶餘額，以減少匯率變動對損益之影響。

3. 通貨膨脹對公司損益之影響及未來因應措施

通貨膨脹會導致投入之興建成本提高，然民眾基於購屋保值心理影響，房屋市場需求不會影響，本集團積極與客戶及供應商保持良好互動關係，並因應物價波動而適時調整產品售價及原物料庫存量，降低通貨膨脹之影響。

(二)從事高風險、高槓桿投資、資金貸與他人、背書保證及衍生性商品交易之政策、獲利或虧損之主要原因及未來因應措施：

本集團採取穩健保守之投資政策，並未從事高風險及高槓桿之投資，目前亦無資金貸與他人之情事。子公司日太資產因長期借款需求，由本公司擔任連帶債務人，期末背書保證餘額為 116,706 仟元，另子公司總太營造租地建屋，與地主協議需由本公司擔任連帶保證人，背書保證金額 10,000 仟元。子公司總太營造基於承攬工程需要，擔任永豐泰地產(股)公司授信借款之擔保提供人兼連帶債務人，背書保證金額 341,500 仟元，因建案已屆完工並取得使用執照，於 112 年 6 月辦理結案。112 年 5 月因本公司辦理預售屋履約保證之需要，由子公司總太營造為本公司提供同業連帶擔保，背書保證金額 1,280,070 仟元。本公司已訂有資金貸與他人及背書保證作業程序及從事衍生性商品處理程序，並依上述處理程序處理。

(三)未來研發計畫及預計投入之研發費用：

本集團並無設立專責之研究發展部門，此係因建設業主要營業項目為不動產開發，不若一般製造業或高科技產業需有新產品之研發與設計，故本集團並無相關之研發費用及具體成果，不適用研發投資。

(四)國內外重要政策及法律變動對公司財務業務之影響及因應措施：

本集團對國內外重要政策及法律變動資訊極為重視，且一向遵守政府頒布之相關法令，並洽詢會計師提供專業諮詢，以即時研擬必要措施及因應對策，秉持穩健經營之原則，以維持永續之發展。最近年度國內外重要政策及法律變動對本集團財務業務並無重大影響。

(五)科技改變(包括資通安全風險)及產業變化對公司財務業務之影響及因應措施：

本集團主要係透過對台中都會區進行土地投資與興建住宅業務創造營收與獲利，為因應科技及產業改變，本集團隨時掌握市場變化，積極經由各種方式獲取產業資訊用於擴展業務；為精準掌握產業資訊之脈動，近年亦致力於 e 化資訊作業，提升工作效率以加強競爭力，隨著行動裝置普及與大數據資訊發達，銷售方面積極拓展社群及網路行銷，建築開發方面更積極推廣智慧宅，讓住戶能享受更便利的居住品質。本公司內控已建立資訊安全政策及管理方案，並已完成資料備份雲端化及加強防火牆，且對新購電腦進行系統管制，以確保資訊安全之維護。資訊人員也透過不定期檢視進行資訊安全系統的改善與加強。本集團截至年報刊印

日止，公司並未有重大的網路攻擊等資安事件，對公司業務及營運產生重大不利影響，也未曾涉入任何與資安事件有關的法律案件或監管調查，故目前本集團尚無因科技改變(包括資通安全風險)及產業變化而對公司財務業務產生重大影響之情事。

(六) 企業形象改變對企業危機管理之影響及因應措施：

富華創新秉持永續企業經營理念，有鑑於近年房市政策牽動市場瞬息變化，富華創新自 112 年 6 月轉型朝多角化經營，並將 ESG 永續精神納入品牌發展內涵，與產官學界等多方合作，希望能讓建築產生更多火花，並深化至社區營造，持續與社區、住戶營造良善的互動及溝通管道。期許以人文精神與生活美學，打造創新智慧、現代優雅且更有質地溫暖的企業品牌形象，期盼透過長期耕耘，塑造產品差異化特色。

(七) 進行併購之預期效益、可能風險及因應措施：無此情形。

(八) 擴充廠房之預期效益、可能風險及因應措施：無此情形。

(九) 進貨或銷貨集中所面臨之風險及因應措施：

本公司主要係透過土地投資與興建住宅業務，以創造營收與獲利，主要進貨項目為土地，而土地購買方式極為多元化，需考量當年度市場現況採取適當土地投資策略，以降低開發風險；此外由於產業特性，為控制興建個案品質水準，本公司之建築工程部份委由 100% 持股之子公司總太營造（股）公司承攬，其施工技術水準及財務狀況良好，本公司並依對子公司管理辦法定期及非定期針對其營建品質等事項控管，即可避免進貨集中之風險。另本公司建案之銷售對象為一般社會大眾及公司行號，故並無銷貨集中之問題。

(十) 董事、監察人或持股超過百分之十之大股東，股權之大量移轉或更換對公司之影響、風險及因應措施：無此情形。

(十一) 經營權之改變對公司之影響、風險及因應措施：無此情形。

(十二) 公司及公司董事、總經理、實質負責人、持股比例超過百分之十之大股東及從屬公司已判決確定或尚在繫屬中之重大訴訟、非訟或行政爭訟事件，其結果可能對股東權益或證券價格有重大影響者，其系爭事實、標的金額、訴訟開始日期、主要涉訟當事人及截至年報刊印日止之處理情形：無此情形。

(十三) 其他重要風險及因應措施：無。

七、 其他重要事項：無。

捌、特別記載事項

一、關係企業相關資料

(一)112 年度關係企業合併營業報告書：

1. 關係企業組織圖：

富華創新（3056）關係企業組織圖

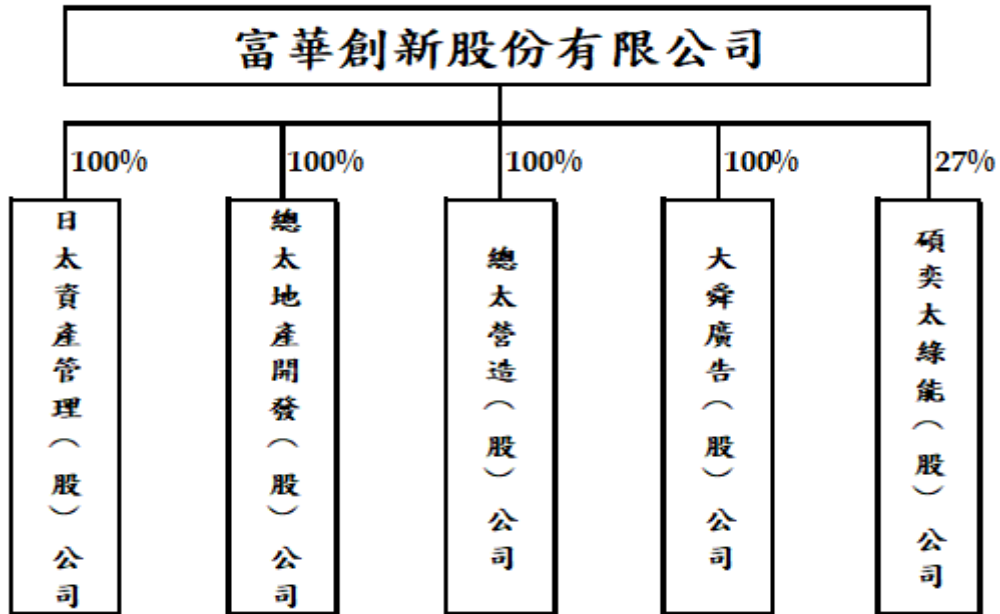

2. 本公司無依公司法第 369 條之三推定有控制與從屬關係，且無公司法第 369 條之二第二項、369 條之九規定之控制從屬公司及相互投資公司。

3. 各關係企業基本資料

單位：新台幣仟元

企業名稱	設立日期	地址	實收資本額	主要營業或生產項目
總太營造(股)公司	65/12/17	臺中市北屯區廂子里太原路3段1315號1樓	1,000,000	綜合營造業、住宅及大樓開發租售業務等
日太資產管理(股)公司	102/01/24	臺中市南區城隍里忠孝路163號2樓	300,000	資產管理服務業、不動產租賃業等
總太地產開發(股)公司(註)	107/08/28	臺中市北屯區敦化路二段239號1樓	8,000	住宅及大樓開發租售
大舜廣告(股)公司	108/11/22	臺中市北屯區敦化路二段239號1樓	20,000	餐館業
碩奕太綠能(股)公司	110/09/11	新竹縣湖口鄉工業一路3號	68,000	能源技術服務業

註：原皮卡電力(股)公司於112年8月更名。

4. 推定為有控制與從屬關係者其相同股東資料：無。
5. 整體關係企業經營業務所涵蓋之行業：營建業、住宅及大樓開發租售業、資產管理服務業、不動產租賃業、餐館業及能源技術服務業。
6. 關係企業董事、監察人及總經理資料。

企業名稱	職稱	姓名或代表人	持有股份	
			股數	持股比例
總太營造 (股)公司	董事長	富華創新(股)公司 代表人：吳添福	100,000,000	100.00%
	董事	富華創新(股)公司 代表人：呂建忠		
	董事	富華創新(股)公司 代表人：韓文彥		
	監察人	富華創新(股)公司 代表人：柯惠文		
日太資產管理 (股)公司	董事長	富華創新(股)公司 代表人：傅怡靜	30,000,000	100.00%
總太地產開發 (股)公司(註)	董事長	富華創新(股)公司 代表人：劉偉如	800,000	100.00%
大舜廣告 (股)公司	董事長	富華創新(股)公司 代表人：吳舜文	2,000,000	100.00%
	監察人	富華創新(股)公司 代表人：傅怡靜		
碩奕太綠能 (股)公司	董事長	明創能源(股)公司 代表人：黃振聲	2,530,000	37.21%
	董事	國碩科技工業(股)公司 代表人：陳繼明	2,440,000	35.88%
	董事	富華創新(股)公司 代表人：黃中信	1,830,000	26.91%
	監察人	林江清	0	0%

註:原皮卡電力(股)公司於112年8月更名。

7. 關係企業營運概況

單位：除每股盈餘(虧損)為元外，其餘為仟元

企業名稱	資本額	資產總值	負債總值	淨值	營業收入	營業(損)益	本期(損)益(稅後)	每股盈餘(虧損)(稅後)
總太營造(股)公司	1,000,000	1,588,462	316,327	1,272,135	1,608,185	279,730	240,741	6.27
日太資產管理(股)公司	300,000	448,493	143,758	304,735	19,380	6,286	4,998	0.17
總太地產開發(股)公司(註)	8,000	6,879	1	6,878	-	(259)	(216)	(0.27)
大舜廣告(股)公司	20,000	50,314	38,068	12,246	30,873	(1,432)	(1,548)	(0.77)
碩奕太綠能(股)公司	68,000	182,653	119,183	63,470	1,450	(2,835)	(3,866)	(0.63)

註：原皮卡電力(股)公司於 112 年 8 月更名。

(二)關係企業合併財務報表：本公司民國 112 年度依「關係企業合併營業報告書關係企業合併財務報表及關係報告書編製準則」應納入編製關係企業合併財務報表之公司與依國際財務報導準則第 10 號應納入編製母子公司合併財務報表之公司均相同，且關係企業合併財務報表所應揭露相關資訊於前揭母子公司合併財務報表中均已揭露，爰不再另行編製關係企業合併財務報表。

(三)關係報告書：未有需編製關係報告書之情事。

二、最近年度及截至年報刊印日止，私募有價證券辦理情形：無

三、最近年度及截至年報刊印日止，子公司持有或處分本公司股票情形：無。

四、其他必要補充說明事項：無。

玖、最近年度及截至年報刊印日止發生證券交易法第三十六條第三項第二款所定對股東權益或證券價格有重大影響之事項：

本公司吳舜文董事於 112 年 3 月 14 日因其個人生涯規劃辭任副董事長及代理總經理職務；翁毓玲董事長於 112 年 4 月 20 日因其個人生涯規劃辭任董事長職務，法人祚榮投資(股)公司於同日改派代表人為劉偉如，並經董事會選任為董事長，此變動對本公司股東權益及證券價格並無重大影響。

公司名稱：富華創新股份有限公司

負責人：劉偉如

